廣州民國日報

中華郵政特准掛號認為新聞紙類
社址廣州市光復中路柒拾玖號
編輯部自動電話壹壹捌貳零
經理部自動電話壹零陸柒伍

第拾肆年　第肆貳陸伍號

今日出紙伍張半零售小洋伍分

本報價目(郵費在內)	一月	半年	全年
本市	一元二毫	六元二毫	十二元
國內日本	一元四毫	七元八毫	十五元
外洋	四元五毫	二十六元	五十二元
香港澳門	三元	十八元	三十六元

廣州市立銀行

▷市府統收統支機關◁

主旨　服務社會　扶助工商

辦理一切商業銀行業務

(手續簡便)

本市為華南商業重心近自粵漢路通車中原物品更以此為吐納地其地位之重要固不待言本行係由　市府設立奉　市府命統收統支其為市政金融總匯負調節市民經濟繁榮市況之責更昭然若揭現極力擴充營業務求與市民發生密切關係本行營業範圍如后

兼辦

- 信用放款：工商業信用小放款　往來存款信用小透支
- 儲蓄：整存整付　整存零付　零存整付　教育基金　活期儲蓄　存取兩便　特種零存整付
- 信託：保管信託　建築信託　地產信託　經租信託

(辦事敏捷)

行長室電話……一〇二〇二號
營業科電話……一〇〇一五號
出納科電話……一〇〇〇九號
儲蓄部電話……一三二四〇號

備有詳章　函索即奉

地址：長堤光樓

本報重要啓事

本日為國慶紀念日放假一天明日無報　十二日照常出版

中央秘書處為奉　諭停止慶祝　蔣副主席壽誕通告

蔣副主席素持謙恭節約之旨決不願以一人之生辰慶祝使社會多所靡費奉　諭關於籌備十月二十九日之慶祝壽辰辦法應即停止進行等因除分函外特此通告

中國國民黨中央執行委員會秘書處通告

查所得稅暫行條例第二類公務員薪給報酬所得稅業經政府明令自本年十月一日起開始徵收中央黨部黨員公務員所得捐應截至本年九月三十日停止徵收所有十月以前各機關代徵之所得捐款應請剋日籌數繳解本處核收以清手續而資結束除分別函令外特此通告

專科以上學校畢業生就業訓導班通告

本班招收學員分期訓導辦法及錄取第一二兩期正備取各學員姓名業經通告在案茲查第一期正取各學員除高等考試及格與因自有職業聲請剔除及未參與體格檢查者應予除名外茲將已受體格檢查合格各學員姓名公布於下

劉安素　劉延閣　王調民　孟淑範　魏熒泰　楊前　周宜　張俊　周濟　王延元　金琳鵬　柏春　植嘯衡　葉忠杼　劉建湘　汪克廷　朱震　周鯤　李濂　郭其障　紀智鵬　崔方坎　吳嘉鈞　郝揚忱　遲華

黃振鍍　葉煦　葉光晉　魏元赳　馬繼新　馬瓦榮　王慶祖　李旅掄　傅鏡雄　鄒暖朴　詹登容　朱一桂　楊則勳　莫自助　余國球

吳志慎　王一方　焦宗華　郭克明　田王山　夏永澤　葛崇禮　何宏道　侯煥章　楊堃衡　馮慰辰　姚佐莉　周潤庠　葛延年　梁樹蟀

丁兆南　周垕樞　楊珍瑛　袁裕成　畢熙民　朱國甯　王澤民　李文垣　蔣漢宗　郭兆麟　劉念華　石女吉　吳承勳　王立金　湯瑞智

葛緗時　張炳文　韓克敷　吳之漢　王王書　陳漢　陳世立　趙澤新　錢雲助　周學德　任源遠　樓國威　歐陽誠　劉光華　吳永基

鄭漢陽　夏澄北　胡健農　李洪烈　郭秀岩　賀明元　馬鵬淮　朱鵬　朱舜章　王化　李玉焊　吳鎮西　孫家偉　黃燦章　馮家珍

程王瑛　王開溶　裘緗武　曾仲徒　汪源　熊鑄　宋德明　王士坤　王能澤　黃景福　胡友三　陸景龍　陳獻能　謝保螢　陳銳

陳為王　陳位凝　劉光瑱　徐士啟　潘榮新　陳述廣　郝紹祖　龍志鈞　劉國賢　黃秉源　陳代基　張尚德　孫以堅　朱國華　黃璧書　宋玉海　吳細祖　忻眉壽　杜遵政　劉懷儒　辛學賢　楊寶源　向大年

許本善　黃存磬　史麟祥　邱子胤　沈美德　楊耀先　賈崧齡　林潔　姚兆如　姚鏞　劉毓英　柯武韶　王效義　宋慶漣　盧流堯　劉興曙　張勝梅　朱良樹　劉錫瑞　饒琪　王有熊　侯玉昌　余仲德

周秉坦　雷宏聲　呂基滿　蕭志陶　鄺仲興　王有富　楊毓暢　賀慕然　仇德樑　張鶴松　何榮照　梁樹祥　楊恩澤　鄭克鏘　蔡文玉　袁遂涵　徐巽行　楊淑元　趙金亭　林我鈴　楊景長　莊廷獻　陳長蔭

王慶瑞　褚保宗　滕祥聲　劉社周　汪浩　[illegible]

朱雲濤　吳鐵輝　楊德修　龐揚武　尹君實　陳蹈善　李漢銘　李獻策　孟雄飛　陳如坤　陸坡　白燃勳　王堉榮　魏馬圖　吳名揚　[illegible]

（先期來校領取入學須知）

▲計開

[illegible]

▲計開

凌熙颺　陳成章　王席珍　王奎珍　孫瑞荃　郭其光　孫玉琴　李樹昌

畢仲英　陳璧　王圻昌　嚴恭慶　蔡文韶　徐慶安　毛端重　田金生

白寶珊　劉人炯　劉鐙　錢聿楨　周維楨　羅德善　楊叔榮　蕭學海

方至蒯　柏漢雲　閻士龍　王嗣曾　馬古和　萬子煒　吳明琨　劉秀貞　戴鉅章　劉哲

鄧學成　張秉孫　范鍾韶　耿錫典　丁國幹　鍾強　殷間強　陳書始　蓋崇元　屈士鍈

鍾中山　王雄飛　郭秀瑩　李杜生　程魁棟　陳浩然　廖惠如　鄭國智　陳恕　汪寅人

謝葛民　林承志　石瑞　丁需詳　田際康　朱獻民　鄭遵渠　陳明鑑　葉元富　葉森

斯織唐　陳振東　王玉珂　喻達建　楊名時　程文實　吳師循　王妙容　孔憲賡　王學

吳達　劉滌倫　鞠文遂　施澤　何中極　吳常煦　曹傳馥　葉猛可　牛步寬　何建陞

仇其淵　朱本漢　張霞如　廖品椿　何從容　梅卿　朱學勤　王瑞衍　林家輝　李訓民

各學員統限於十月二十三日以前來京二十四日在本班舉行體格檢查合格者即於二十五日入校特此通告

叱咤風雲集

四版

吳涵真編選

實價大洋五分

新詞曲增加甚多

廣州兒童書局發售

恭頌龍川縣張縣長蔚文德政

我邑自張縣長蔚政以來操持廉潔辦事精明舉凡治安教育交通水利莫不綱舉目張如我四區練江河身高出兩岸田宅係因魚前塲至下湖沿河數十里橫河密補車悟數十座加以田心水口狹窄每逢山洪暴發勢溢堤決橋傾田冲廬浸致田心下塔龍鐵場等鄉連年飽受水患張縣長親臨查勘飭員測劃繪圖詳說呈奉准分別拆除開鑿以利宣洩復派員督率鄉長封鎖崩崗并撥樹苗限期造林本年夏令荒歉復措款賑濟并嚴令各鄉成立義倉用備荒歉吾民實有口皆碑銘感之餘愧無以報特登報端藉頌德政龍川縣第四區區長黃壯猷副區長鄒德大民龍雅鄉鄉長駱卓凡田心鄉鄉長張學宏下塔鄉鄉長張成材鐵環鄉鄉長黃惠強鐵場鎮鎮長吳少文田石鄉鄉長謝岳南公民代表張學文胡伯琴劉祝周胡名榮駱就章鄭建傑巫聘臣　(四308)

國貨大減價一星期

廣州市國貨徵銷場慶祝雙十節舉行

地點：即原日城隍廟舊址　十一日起　十七日止　(四232)

陸軍第一五一師副官處啓事

本師現新製有圓形金花白邊藍底中嵌青天白日上鑄陸軍第一百五十一師金字下鑄金底藍阿拉伯字號碼銅質校官證章及圓形銀花淺藍邊深藍底中嵌青天白日上鑄陸軍第一百五十一師下鑄銀底藍阿拉伯字號碼銅質尉官證章兩種於十月五日發用特登報週知　(四22)

第四路軍軍醫處通告

查本路軍編餘衛生人員經由軍醫校甄別其不及格者經呈奉　總部給予恩餉一月遣散茲特通告所有已登記不及格各員限於本月十五日前攜帶原供職委任令或證明文件到軍醫校經理股具領逾時不再補發此佈　(四23)

模範國語講習所招生

師範班兩組普通班兩組不收學費堂費即日開始報名師範班十月十八日試驗普通班免試廿六日各組開始上課所址文德路教忠學校所長廿惟敏

廣州欽縣學會啓事

茲定於本月七日至二十日為新舊會員登記之期凡我邑留省學生請到小北攀桂坊一號之一弍樓本會登記為荷　(四13)

東南日語講習所招

男女學員本所近以來學者衆多特增設正午班教授十月十三日開課兩個月畢業特聘桑島先生專授會話簡章備索所址大南路　(四17)

北洋書社特別大犧牲

以萬元血本酬答主顧(詳情看教育欄下所書)

立案商業講習所增辦專修科夜班招男女生

專授會計學中式西式銀行官廳工業各種簿記三個月畢業十月十九晚開學索章即寄　所長秦古溫　所址廣大路二十八號　(四16)

信宜舊圖印金記展期

至本月十日止地點仍在中華北路八十四號二樓林騏君寓并於十一日一時開各代表大會希中上各校派代表出席　(四10)

廣州市工務局招考稽查員

(投考資格)曾受中等教育而能駕駛汽車或機器腳踏車者(攷期)十月十二日(考試地點)市政府禮堂(報名日期)十月六日起至十日止(報名地點及取閱章程處)廣衛路本局第五課　(四525)

桂省府今日改組成立
新任各委員廳長同時宣誓就職
陳誠留邕參加閱兵典禮後返粵

【華南社南甯九日電】白崇禧八日晚七時在軍部歡宴陳誠、邀各高級將領作陪、賓主甚歡、至九時始散、又昨隨同陳誠來桂者、有軍委會行營第二廳副廳長柳克述等、

【同日南甯電】桂軍總部南甯行營、八日正式成立、十五軍軍長夏威兼行營主任、曾其新爲總辦公廳主任、

【又電】桂省教育會已遷桂林、邕縣黨部遷入省黨部舊址、自廣西遷治桂林後、各機關長官業已先後抵桂、聞省府定于今(十)日改組成立、新任民政廳長雷殷、財政廳長黃鍾岳、建設廳長章雲淞、教育廳長邱昌渭、及省府委員梁朝璣雷沛鴻李任仁等、如無特別原因、亦擬同時宣誓就職、屆時如李主任宗仁無暇、將由黃主席旭初代表監誓、(黃氏八日已到桂林)省府改組成立後、所屬各廳、將仍合署辦公、以資便利而節經費、桂林民衆對省會此次遷移、無不喜形於色、已決于今日國慶紀念當中、舉行慶祝大會、晚間幷提燈巡行、

陳誠昨與李白會商軍政善後

軍委會委員長廣州行營參謀長陳誠、于八日由粵乘機飛桂、會晤李主任白委員共商軍政善後事宜、各情業誌本報、續查陳氏所乘之北斗號專機、係于是日下午五時三十分抵邕、桂省留邕之黨政軍各高級長官多人、均到機場迎迓、接赴樂羣社休息、至昨九日、李主任宗仁、白常委崇禧、及總參謀長李品仙、竟日與陳參謀長談商改編軍制諸事宜、及傳達蔣委員長意旨、自經此度會商後、桂省軍隊之番號、遲日當可正式發表、至陳參謀長于晤李白後、原擬在邕逗留一宵、即于昨(九)日東返、轉囘南京復命、嗣以時間過促、各事間有尚未商妥、而李主任白委員堅請其留邕參加國慶日閱兵典禮、故昨日上午仍在南甯與李白繼續會商各項軍事、準備今日參加閱兵典禮後、始行囘粵、至李主任宗仁、則擬在邕與陳參謀長商定各事後、即赴囘桂林、主持國慶閱兵典禮、

李氏行踪

關于李主任宗仁兩日來之行踪、言人人殊、莫衷一是、兹將數說存之、以待反證、(一)據桂綏靖公署駐粵辦事處消息、李主任原定八日由邕赴桂林、任否前往、未得續訊、(二)李主任八日曾赴桂林、準備于雙十節日檢閱部隊、惟自得接陳參謀長赴邕電告、九日晨復由桂林返邕、與陳參謀長會面、一俟晤談完畢、即日仍返桂林、(三)李主任因候晤陳參謀長、故始終未離南甯一步、(四)中央重新委任之省府各委員廳長、擬于國慶日在桂林聯同就職、由李主任監誓、則李主任如無特別故障、至遲亦須于十日晨飛往桂林、又訊、廣西綏靖主任李宗仁、以駐粵辦事處設立伊始、一切關于該處之各項進行、亟須幹員協助、昨特派其秘書陳文豹來粵勷理一切、

白銀四批由滬運港
共四千萬元　三批昨抵港

【本報香港長途電話】南運第三批白銀共一千萬元、在滬由法國郵船夫林加都號於九日運抵香港、共分二千五百箱、每箱四千元、抵港後即運往上海銀行存放、聞第四批共一千萬元、亦將於十日由英國郵船運港、亦存放上海銀行、故該行一部份職員雙十節亦不休息、準備點收、査前後由滬運港白銀四批、統計四千萬元、

唐海安有出國攷察訊
下週可成行

【本報專訪】前兩廣鹽運使唐海安辭職後、刻仍留京、本月三日曾有函致運署某高級職員、指示交代辦法、昨據其留粵親信人傳出消息、謂唐以連年奔走政途、已有倦意、決於短期內出洋遊歷、考察國外經濟狀況、將來囘國供獻政府、以資採納、現正在京摒擋一切、下週便可成行云、

立法院昨開例會
否決公務員補缺考試案

【中央社南京九日電】立法院九日晨開第七五次例會、到委員吳經熊等五七八、主席孫科、秘長梁寒操、討論事項、(一)廿四年度國家普通歲入歲出第三次追加預算案、決議、照案追加、歲入歲出各列二千零七萬七千二百餘元、(二)公務員補缺臨時考試暫行條例草案、決議、無制定必要、按原草案係規定各機關遇有職員缺出、得聲請考試院臨時舉行補缺考試、立法院決議結果、以此項辦法、似嫌過於瑣碎、蓋各機關人員更動、係屬常有之事、如每一缺出即舉行一次考試、恐將不勝其煩、且自考試法施行以來、考試院對於高等考試、已舉行歷多次、近復舉行高等考試臨時考試、而普通考試亦已逐漸舉行、此項錄用人員、爲數已屬不尠其中迄今未補實缺者亦復不乏其人、各機關職員如有缺出、自不患無人應用、故本案幷非實際上急迫所需、經一致否決、議案畢、劉盟訓請孔院長報告最近中日外交情勢、旋改開秘密會議、由孫指派梁寒操代爲報告、歷半時散會、

陝甘匪日暮途窮
失守徽縣後狼狽北竄
被唐師追擊傷亡極多

【中央社西安九日電】偽卅一軍主力在通渭、一部仍在龍武間、五日被我李師在余家廳附近痛擊、繳步槍五十餘支、匪傷亡極重、又我唐師六日收復徽縣後、匪主力狼狽北竄、唐師除以一部固守徽城外、主力跟踪追擊、匪受重創、現兩當白水江一帶已無匪踪、

【中央社蘭州九日電】隴南國軍對匪開始攻擊、隴西天水等處均有接觸、各情如次、(一)隴西七日電、苟家灣一帶之匪、五日經我軍進剿、反復肉搏、至申刻被我擊潰、向四十里鋪東岸逃竄、獲槍二十餘支、我仍跟追中、(二)又八日電、偽九十一師在徐家溝余家門許家灣與我抗戰、當被擊潰、斃匪七十餘、俘連排長各一、匪兵卅餘、獲槍四十餘支、(三)又徐圻在何家溝俘偽卅軍匪兵廿餘、獲槍五支、(四)又電謂、源漳縣已無匪踪、(五)天水八日電、偽第六軍約三千餘人、七日丑刻竄抵禮縣樾南羅家堡、被我軍截擊、激戰七小時、斃偽師長一名、匪

萬年青夾竹桃美人蕉
具有偉大强心作用
中央衛生實驗處藥物研究室發明

【華南社南京九日電】中央衛生實驗處藥物研究室、發現萬年青夾竹桃美人蕉三種植物具有偉大之强心作用、已派研究員羅永銳張其楷赴楊州常熟採集强壯本幹、作精密化驗、

察北偽軍圖大舉侵綏
分路襲擊與和及陶林
威脅魯韓參加新組織
廿九軍沉着觀變

(華南社上海九日電)傳察北偽軍李守信王英等部、確將大舉侵綏、已決定王英爲攻綏西路總指揮、李守信爲察綏預備軍總司令、分兩路、一路由于志謙從張北取興和、一路由兪甲三從商都襲陶林、

【中央社北平九日電】某關係方面消息、王英匪軍近在大青溝一帶極爲活躍、並組騎兵若干小隊、向綏東各地出動、但一遇截擊、即行退走、完全爲騷擾性質、

【華南社北平九日電】華北空氣、連日又趨緊張、傳日駐屯軍與關東軍方面、商定某種計劃、擬以武力促成華北新局面之出現、此項計劃包括調集海軍在魯境濱海一帶、威脅韓復渠共同參加華北新組織、目下廿九軍各將領態度、極爲沉着、準備應付突發事態、宋哲元返平後、連日不斷在武衣庫私邸、召集秦德純以下各親信、協議對策、

△英美義兵紛紛抵平▽

【國際社北平九日電】當茲綏東吃緊時期、今日下午六時又有日軍一批約三百餘名抵平、携有槍械甚多、用意不明、同時美兵八十、英兵六十、義兵五十、亦分別由秦皇島及天津兩地抵平、

△義軍截奪日軍糧秣▽

【華南社長春九日電】遼東邊道寬甸縣日軍中熊部隊、昨派荒田部官兵數十名、押送糧秣、在上寬甸大平哨間、遭遇義軍三百餘名、散據各險要地點、居高掃擊、斃日軍廿二名、奪獲糧秣十餘車而回、

居正來粵
主持胡國葬事

【華南社南京九日電】司法院長居正、以胡故主席國葬期近、定下週赴滬轉粵、主持一切、

贛米銷粵之籌劃
官商合組運銷公司
資本暫定五十萬元

【本報專訪】本省糧食、素感供求不能相應、昔之賴以維持者、乃仰給於暹羅安南等地、自粵漢鐵路通車後、粵當局爲免利權外溢、曾計議購運湘贛皖等省過剩穀米來粵銷售、並經迭次派員商洽運銷辦法、惟現除贛米銷粵辦法經已大致決定外、湘皖二省、尚在討論進行中、昨據建廳消息、贛省政府對于此事、現提議由贛粵兩省政府及兩省米商、聯合組織一大規模之公司、以主持贛米銷粵事宜、資本暫定爲五十萬元、由兩省政府各撥十五萬元、兩省商民各籌十萬元、對於此議、本省政府、已表贊同、粵米商代表劉君著亦願協助湊足此數、故該公司最短期內當可成立云、

繆培南等今日由港赴滬

第四路軍五軍區司令張達黃任寰黃延楨繆培南李振球、及各高級將領林時清張枚新黃質文嚴應魚譚朗星李振良葉壽堯等、爲求軍事學識深造起見、特組織考察團、分赴各省考察、查黃任寰張達黃延楨三人、已先于八日抵滬、而繆培南李振球黃質文林時清等、則于今(十)日晨零時三十分由港聯乘加蘭總統輪北上、計程十二日可抵上海、與黃等會晤後、即聯同入京、向中央當局請示、隨即分赴各省從事攷察云、

宋哲元今晨在南苑閱兵
參加部隊約二萬人

【中央社北平九日路透電】此間地方當局、對於明日雙十節之慶祝典禮、籌備甚忙、據聞明晨十時、宋哲元將在南苑檢閱軍隊、參加之部隊將爲冀察治安部第卅七師、共約二萬人左右、外交團人員、已被邀參觀、北平各軍事機關、已開聯席會議、決定屆時增派軍警前赴南苑維持秩序、幷指揮交通、來賓入閱兵場、須憑所發之入場劵、檢閱後將進茶點、下午四時中南海懷仁堂內有戲劇表演、名伶梅蘭芳亦將登台、預定晚間七時可以完畢、聞此項戲劇表演、係專供招待外交團及外國來賓者、晚間將另有一場中國戲劇演奏、招待當地中國官員及各機關代表、著名鬚生余叔巖屆時將出演拿手傑作云、

湘省府籌辦糧食儲押
令各縣設農倉

【華南社漢口九日電】湘省府爲防谷賤傷農、調劑地方經濟、派員與農業銀行及中國交通等行、商議聯合投資、辦理糧食儲押、省府已令各縣設立農倉、俟辦法決定即實行、

水利工程學會六屆年會開幕

【華南社西安九日電】水利工程學會六屆年會、十日在水利局舉行開幕典禮、日程已定、是日正午聚餐、下午遊覽長安各名勝、十一日遊驪山、應陜分會歡宴、五時公開講演、十二日晨舉行會務會議、下午宣讀論文、十三日起視察咸陽、扶風、涇惠渠等項工程、在武功農校舉行公開講演、十六日各地會員離陜、

閩報界響應京滬報宣言
中日提携可趨榮盛
否則惟有共入危途

【本報九日福州電】閩省報界聯合發表宣言、響應京滬各報、題爲「爲中日國交勗勉國人與期望日本朝野人士」、長約千餘言、略謂在此世界極度動盪不安之際、中日糾紛迭生、最近更因成都北海漢口上海各地偶然事件、友邦朝野興奮激越、情勢緊張、致中日國交突形嚴重、東亞大局陰雲密佈、危機四伏、斯誠不幸之至、中日爲同文同種之邦、關係原至密切、祇因近數年來頻發若干不幸事件、兩國人民情感日見乖離、但中日兩國唇齒相依、能相互提携、則共趨榮盛、否則只有共入危途、無能或免云云、

時人行踪

沈嗣良　【中央社上海九日電】全國體育協會名譽總幹事沈嗣良、前以晉京出席國民體育會議、九日晨返滬、據談此次會議、討論如何發展體育協會之統盤計畫、未有具體決定、近期內將再開會討論、惟出席人員、鑒于此次在世運之失敗、均深感今後普遍發展之必要、將來或組一最高機關、以謀管轄之統一、以增進效能云、

王用賓　【中央社南京九日電】王用賓八日晚赴上海、參加眞茹法醫研究所研究及檢驗兩班學員畢業典禮、並致訓詞、王旋視察直轄第二監獄第二期工程、九日事畢返京、

蔣志澄　【中央社南京九日電】四川省政府教育廳長蔣志澄抵京後、九日上午謁教育部長王世杰、報告該省教育事宜、

甘貝爾　【中央社成都九日電】國聯專家甘貝爾、偕全國經濟委員會專員邵杰、九日晨乘汽車赴雅安視察、合作委員會暨中國農民銀行均派員陪往、

錢天鶴　【中央社南京九日電】中央農業實驗所副所長錢天鶴、定日內赴徐州一帶實地視察果樹蟲害、及研究防治方法等工作之進展情形、

朱一鶚　【中央社蕪湖九日電】安徽省地方銀行派專員朱一鶚赴皖北調查雜糧煙業與礦產、刻已到達蚌埠、開始工作、預定本月底事畢返蕪、

齊燮元　【中央社天津九日電】齊燮元九日晨赴北平、應宋哲元邀參加國慶日閱兵禮、

劉建緒　【中央社長沙八日電】劉總指揮建緒在贛公畢、本日返省、

九龍國選歸寶安縣辦理

【本報香港長途電話】港僑國選辦事處、九日下午佈告、略謂本月七日奉海外僑民代表選舉事務所陳總監督電開、九龍選舉事宜、應歸寶安縣辦理、

時局影響 漢市糧價飛漲
當局商制止法

(華南社漢口九日電)漢市受時局關係影響、糧價飛漲、米每石漲二元餘、麥粉每袋漲四角、貧民生活均難維持、省市當局、正協商制止奸商故意抬高市價之有效辦法、

國府命令

【中央社南京九日電】國民政府九日令、兹製定造船奬勵條例公佈之、此令、

長蘆鹽灘案
財部派員調查

【中央社南京九日電】日人圈闢長蘆鹽灘案、財政部接到長蘆鹽運使之正式報告後、除擬派員北上調查眞相外、頃已據情轉咨外交部、向日方提出交涉、

華中運動會開幕
何鍵昨歡宴各省選手

【中央社長沙八日電】第六屆華中運動會、定雙十節在公共體育場開幕、四省選手均到齊、計鄂一七八人、湘二五二人、贛一三四人、皖九十人、湘主席何鍵定昨(九)日歡宴各省選手、

北海事件調查已竣
六日艦尙泊瓊海
水兵登陸結隊遊行
採購大宗糧食燃料

【本報專訪】日前北海發生日人中野順三被害案、經兩廣外交特派員公署派秘書凌士芬前往調查完竣、現我當局準備依照國際慣例、就地解決、惟日方艦隊、當時藉口調查該案、竟派艦八艘前往北海、而日艦除有兩艘離去外、現尙餘六艘寄泊於瓊島之海口、其艦名爲若竹、刈萱、夕張、芙蓉、球磨、朝顏、連日各艦水兵登陸採購大宗糧食及燃料、幷四出遊行、瓊崖綏靖公署及瓊山縣政府、已有電來省報告、一面通飭軍警嚴密保護云、

江山公路今日行通車禮

【中央社江山九日電】閩贛浙皖邊區清剿總指揮部特務連、及所屬獨立第四十五旅第三營兵士、所築之江山城(中山)(中正)兩幹路線、完成、定國慶日行通車禮、總指揮張發奎氏、將親臨參加慶祝、并于是日上午、檢閱軍隊、晚提燈遊行、

新運與憲警的關係(續)

人民方面、亦無時不表着一種散漫、放縱、公私不分現象、爲政的只圖個人的私利、大衆的安全、處僞不顧、貪污、在上者既寡廉鮮恥、在下者當然是依樣劃葫蘆、上下朋比爲奸、人民則散漫麻木、少壯者更放縱嬌奢淹逸、成年者亦腐敗昏庸、人人如是、個個皆然、社會上的秩序、焉有不凌亂、國家的紀綱、焉有不廢弛之理、故要保全我們的國家、發揚我們的民族、非先把以上的不良習慣、廓而清之不可、我們欲把不良的習慣、生活徹底剷除、則應有一較良好的生路來替代、國民才能生存於現社會、但這種新生活、幷不是用口頭來談談、紙上寫寫可以成功的、我們需要兩種因素來扶助這個新產的嬰兒、就是政治與教育、過去的教育太無系統了、亂七八糟、甚麼人都可以把教育來推動、目不識丁的人也當起中學校長、因爲最高當局、是他的親眷、這個狀況、是何等可哀呢、過去的一切政治、亦屬如此、虛僞奸詐、是作官第一本領、試問這兩種不健全的因素、能不能改良社會呢、當然其效力等于零、好了、現在的教育情況改良了、政治上也放出異彩來了、政教清明、改良社會便有辦法、不但單靠政教來推動、人民亦須自動參加、與政府通力合作、以非常手段、迅雷疾風的方法、掃除社會上一切污穢惡習、用溫和的風來培養這個袛弱的小孩、這個重大的責任、要誰來負起呢、唯有新運、新運既負了這個重大使命、則其本身應該有健全的魂魄、新運就以「禮義廉恥」爲基本信條、希望把「禮義廉恥」放在日常的食衣住行四本要素之中、爲待人處事持己的中規心律、新運自開始以來、有好多人予一種不良好的批評、批評人所持的理由、是現在世界國家競相圖強、趕造飛機大砲戰艦、我們現在才來講禮義廉恥、那不是開倒車嗎、誠然、但不過是片面的理由、試問一個民族、全無智識、不知規律、禮義廉恥都不知、那個民族尙有什麼用、就有更良好的戰門工具、又有什麼用、所以新運要先把每個人改良、假使人人能知禮義廉恥、國家自然有興旺的可能、那怕開不開倒車、現在所想解釋的、是食衣住行與禮義廉恥所發生的是什麼關係、食這個字、不問而知是我們日中所食的東西、但食的原料、應分別得很清楚、我們要問所食的是否用血汗用力去博得的、如果勞心勞力然後食、我們便對得起這個廉字、古人所謂一介不與人、一介不取諸人、又云失節事大、餓死事小、可知古人是不肯妄取、又不肯妄食、教爲食之道、餓人尙日不食差來之食、但在世風日下、不獨嗟來之食、受之而甘、還想法子攖奪這嗟來之食、其餘衣住行亦與此種意義差不多了、總之、新生活的最大意義是提倡「禮義廉恥」用最大的決心、把全民的污點一一剷除、同時求國民的生活變成生產化、軍事化、藝術化、我們要知道中國之貧、并不是本身的事、貧在生之者寡、食之者衆這兩句話、新生活的所謂生產化就是希望人人能節約、能自食其力、不作別人家的寄生蟲、不是靠搶靠刼去維持他的生活、人人如是、個個皆然、則社會的秩序、自然而然會入於安定狀態、國家之興隆、自會如日之升、什麼是軍事化呢、軍事化就是養成每個人的所作所爲、都能有秩序、有紀律、同時更有軍事方面的智識與經驗、什麼叫藝術化、就是要使各個人養成整齊清潔有禮貌的習慣、這種習慣的養成、也可說道德的訓練、因爲這種訓練、大家能夠除去一切粗鄙野蠻的行爲、表現出謙和高尙的人格、和優美守禮的品性，也實在是恢復了中國固有的道德、以上所講的、均是新生活運動的主要解釋，現在開始新生活初步推行方案、這種方案的推行、不單是主持者與政府長官以身作則、不斷的努力推動所能濟事的、因爲中國一般民衆、承受封建遺毒、賦有一種頹惰苟安之性、一切事自動時少、被動時多、在生活上尤見人民具有強大之保守性、一談改新、必多阻碍、吾人主張新生活運動、應先訓練警察、用以致力推行、因爲警察負有保衛公安、維持社會秩序安寧之責、與人民接近時多、如果警察努力以不斷的對民衆勸諭、導之以規矩清潔、內諸軌道中、若持之日久、相習成風、吾敢決其不出一年、社會定然一新、再而進之以三化方案、新生活運動之成功、可立而待、故警察之與新運推行、實有特殊關係、人民受革新運動所薰淘、宜傳所及、警察具有相當勸化與糾正力、必事半而功倍、吾愿警察無論在何地在何時、均當遵照整齊清潔簡單樸素、躬踐力行、人人抱着以身作則感化他人之精神、互相勉勵、互相勸導、則振聾發聵、立懦廉頑、如响斯應、庶期創造光明之路、使新生活之燦爛花朵怒放于廣東全省、轟動一時的新生活運動、便有成功的希望、民族方有生存的可能、國家也就快要復興了、

(完)

專論　粵漢廣九兩路接軌問題之研究(下)

丘秉敏

(四)影響於廣州市之繁榮者

廣州之所以能發展成爲近代之大都市者、其理由凡四：一西南之政治中心；二西南之文化中心；三西南之工業中心；四西南之商業中心。此四者，雖互相關運，而亦各有其地理上特殊之關係。粵漢與廣九鐵路接軌，其影響於廣州市者果爲何？就第一第二兩項言之，自無影響之可言；就第三項言之，則今日在廣州之新興工業，於兩路接軌之後，亦必不致移於香港。蓋廣州新工業之市場爲內地，若移於香港，則無論如何必多一由香港至廣州之運費負擔，及多納一重進口稅。益以香港生活程度較高，地價人工昂貴，給水發生問題，凡此種種，皆於工業不利。就第四項言之，則受其影響者，僅一轉運業而巳，其他商業，無與焉。兩路接軌，則輸出入於粵漢鐵路沿線之貨物，可在廣州省去一起卸，亦即轉運業之所損失者。若內維持轉運業而不使其接軌，則此一重起卸之費用，將加諸物價，而轉嫁於內地人民，是無異剝削內地之資財，以附益廣州轉運商。按之情理，未可謂平？且廣州市今日繁榮之有賴於轉運事業者甚少，自英人經營香港，「香港發達，廣州衰落，以華南進出口貨物之樞紐，遂由廣州移于香港，以至今日，經營轉運業者，莫不集中於香港，洋商固無論矣，即華商亦莫不皆然。甚至郵書電訊，銀錢匯免，亦莫不經由香港，此固已成爲歷史之事實，不必待兩路之接軌而始然。廣州今日之所以倘能保持其相常之繁榮者，賴其尙擁有政治中心文化中心之地位，以及方興未艾之新工業耳。吾人今試再進一步，分析其影響於轉運業者果爲何？貨物之輸出入於廣州者，約可分爲四部：一，在廣州消費者；二，轉運於東江一帶者；三，轉運於西江一帶者；四，轉運於粵漢鐵路沿線者。兩路接軌，受其影響者惟第四項。查粵鐵路之貨運，每年約爲一百萬噸，而進出於廣州口者．則爲八百萬噸。故即其影響於轉運業者，充其量不過八份之一而已。則其影響於廣州之繁榮者，亦云微矣。

(五)影響於黃浦闢港計劃者

兩路接軌之後，是否將使黃浦闢港成爲不可能；或既闢之後，亦不能與香港競爭，而成爲廢港，此不可不注意者也。關於此點，愚竊以爲可以無慮也。蓋就自然之形勢而言，黃浦實較香港爲有利。黃浦若闢，則不但進可與香港分庭抗禮，同爲世界大港。或者將奪昔日之進出口中心於香港，而還之廣州。據歐美海港專家之研究．凡兩港相爭，其設備相等，則與內地交通最利便者，必占優勢。就設備而言，則香港爲已成之港，其一切起卸存貯貨物之設備，自不能不沿用舊有者；黃浦爲新闢之港，可以運用現代最進步之技術，置最新式之設備，必將設香港有過之無不及。最低限度，亦可與香港相等，而無所軒輊。就內陸之交通而言，則黃浦適當三江之口，且鐵路方面，較香港可省去一廣九鐵路之里程地位，實較香港爲優。此其一。香港孤縣海中，易遭颶風之襲擊，數十年來，損失甚大；而黃浦則四面屏蔽，一天然之避風港也，爲船舶之安全計，黃浦亦較香港爲優。此其二。故黃浦未闢之時，不妨利用香港，既闢之後，進出口貨物自可吸聚於黃浦，而不成問題，黃浦之前途，殊不致爲兩路接軌所影響。

綜合以上各項觀之，可知兩路接軌，利我者多，管見所及，敢臚陳之，以就正海內通達之士。

我外長與日大使定
下週開始作第四次會談
衆料或將組專委會研究解決
日方堅決表示不容他國干涉
軍部態度强硬醞釀倒閣運動

【中央社上海九日電】同盟東京電、川越大使與蔣委員長八日會談內容、日外務省昨深夜接到其報告、中日兩當局、鑒於時局嚴重、恐其內容漏洩外部、以致交涉不能圓滿進行、故關於交涉內容、嚴守秘密、然由須磨總領與中國政府要人預備交涉之經過、觀察華方、似有誠意、與日本進行交涉、且蔣氏八日會見川越之際、對於調整中日國交之根本意義、表示十足同意、故前途如何、雖不許樂觀、然日外務省確信難關已過、交涉已就端緒、據聞隨後交涉進行、或設共同委員會、討論詳細事項、

【華南社上海九日電】八日川越在京與蔣院長會晤後、一時中日緊張局面、雖未見若何鬆弛、但已確定由外交途徑解決、中日僵局、今後是否可以打開、仍有待於川越與張羣之折衝、東京當局主和派之外務大藏兩省、現雖遭遇軍人之强烈反對、但已確信我有談判誠意、其主張亦獲得一般資產階級之支持、在外交解決途徑未閉塞時、激烈派之硬幹主張、頗難獲得廣田內閣全體之共鳴、現在一般人士眼光、已集中於下週開始之張(羣)川(越)四次會談、

【華南社南京九日電】張羣與川越、將于十四日舉行第四次談判、衆料前途困難尚多、或將組織一專委會、研究解決、有人主張、每解決一條、必須互相平等、即關于日方條件解決時、同時亦須解決華方條件、

【國際社上海九日電】八日蔣委員長與川越會晤結果、川越已向外省詳報、外省當局于九日晨發表談話、畧謂調整中日邦交、雖可接受華方意見、但根本方針、決不變更、外省決依照外交方式、解決中日一切緊要懸案、絕不許第三國干涉、至此次會見內容、因關係重大、暫不發表、

【華南社上海九日電】東京電、日政府堅決表示、中日談判、絕對不容許第三國干涉、對于正在開展之談判、日外務省、決依外交方式進行解決、對于既定根本方針、決不稍改變、

【同盟社東京九日電】八日蔣院長與川樾大使會談、內容全部、已於九日晨到達外務省、有田外相特於是日上午在外相官邸、召集首腦部、開重要會議、在會談經過、事態似無訓電必要、至關於蔣院長川樾大使會談內容、因中日兩國當局相約「一切嚴守秘密」、中日兩國意見、卒至一致、故外務當局至確信可循外交折衝之繼續、期望中日兩國交涉之打開、而今後討論方針、則以蔣院長川越大使之原則爲基礎、進行具體問題之解決、故去月二十三日以來頓形中絕之張外長與川越大使之會談、將於一兩日中復活、而開始正式的討論云、

廣田內閣難關

【華南社上海九日電】東京電、日軍部不滿政府對華和緩政策、積極醞釀倒閣運動、現內閣遭遇極重大威脅、

【華南社上海九日電】日陸軍部所擬行政機構改革案、提向首相廣田要求實施、據聞陸軍部此舉、係有意與內閣爲難、現內閣因軍人之反對、其壽命已至最後關頭、

【國際社東京電】此次蔣川會談結果傳至東京後、主和派更獲自信、惟海陸兩少壯派及右翼勢力不滿人聲、乃未稍減、倒閣運動、正方興未艾、目前陸部所提之行政機構改革條例、即係有意與內閣刁難、預測現內閣壽命、實已至最後彌留時期、

外省發表聲明

【華南社上海九日電】駐華日使館、已將八日大使川越、晉謁蔣院長之一切情形、詳報日外務省、外相有田、接閱此項報告後、即作縝密研究、決轉報首相廣田、幷陳述其見解、以供採擇、聞廣田認中日外交問題、應由外交途徑、覓求解決、故于五日在北海道觀見日皇時、請對華採取迂迴政策、顧全中國國家體面、業經日皇賜諾、但目下海陸軍、及右翼份子、堅決表示不滿首相此項態度、要求即採强硬動作、否則進行倒閣運動、首相是否因此而有所變更、其原來態度、一般人咸認爲一重大問題、預料日政府因對華外交決策、或將惹起洶湧政潮、

【華南社上海九日電】東京電、日外務省當局、今晨發表聲明、畧稱、日政府對于正在進行之中日國交調整工作、對於中國政府所提意見、自可予以考慮、但日政府無論如何、決不變更其原定方針、外務省現擬由外交方式、以謀解決中日現存之一切重要懸案、但在談判時期、無論何國、出而干預、日政府決予以拒絕、此次日大使川越、在南京與蔣介石院長之會晤、內容因關係極端緊要、未到適當時期、決不發表、蓋此於兩氏會後、已切實約定、倘任何一方洩露消息、均屬背信也云、

【中央社東京九日電】日本外務省評論八日蔣院長與川越大使之會見、畧謂日前雖未許樂觀、但蔣院長既表示充分贊助調整中日關係之基本觀念、故至少目前決裂之危機、可以避免、現有繼續談判難關之希望、但中國既着重交相讓步及互惠平等之精神、對於日本之建議、似懷有幾分不滿、因事實上、蔣院長對其他問題、雖已準備表示同情、但蔣氏與日本對華北之觀念、顯有歧異之處、日本認華北問題、爲調整整個關係之先決條件、並將拒絕中國所提之任何對案、外務省批評之結論謂、整個談判須待合理之解決、雖一時不易辦到、一俟基本原則決定、即行指派共同委員會、談判細目固非不可能也、

日方對華暫取
穩健態度之原因
國內政治複雜經濟不許
國際方面情勢亦極惡化

【中央社東京九日路透電】日大使川越與蔣院長昨日會談之結果、中日談判、得免破裂、惟大局仍未許過分樂觀、此爲外務省接到川越大使報告會談情形後概括之意見、外務省各員、現正討論川越大使之報告書、此間各報、對於川越昨日與蔣氏會晤之消息、見解不同、惟一致以爲談判前途、必多困難、故思歷時必久、大多報紙、則承認蔣氏似已表示促進滿意解決之極大熱忱、

(國際社上海電)陸軍部亦擬增兩師師團、開赴華北、屆時由飛機與艦隊策應、但日首相廣田外相有田藏相馬場等、對此力持反對、主張循外交途徑、圖和平圓滿解決、因彼等鑒於目下國內政治情形、異常複雜、誠恐一旦發動戰爭、不但對于勝利上、毫無把握、且爲經濟力所不許可、而國際情勢、亦非常惡化、日下英美兩國、因海約問題、對日尚多芥蒂、一旦戰發、涉及英美在華中華南商業利益、自難免造成一致抗日、陷日外交于不利、故主在未獲得力國際奧援前、暫取穩健態度、要求中國政府承認其所提要求、實爲根本辦法、

日本新聞界
對中日談判批評
不應限於消極取締排日
應進謀向共同目標邁進

【中央社東京九日電】此間各報、對蔣委員長與川越大使之會談、尚未有評論、但有一種印象、即目前僵局雖已展開、但前途困難尚多、故外交談判、自極冗長、當地報紙稱、川樾大使、曾於會議中、謂中日兩國人民、應共同努力實行「以共同之利益爲利益、同時檳除共同之不利益」、爲指導精神、又謂調整中日關係之工作、不應限於消極的取締排日主義、但應更進而向力謀友好之共同目標邁進云、又傳蔣院長視交相讓步、互惠平等爲前提、並明白表示與日本眞實改善關係之誠意云、此間一二家報紙、深慮關於共同防共、及華北問題、無成立雙方同意的具體計劃之希望云、川越大使、告駐南京之日本通訊員謂、蔣院長具有消除日前危機、調整中日間整個關係之非常的熱忱、此外蔣院長對日本態度、亦有相當瞭解、但對華北問題、提出某某數項、希望川樾、並謂前途雖有障礙、但外交談判、並非無望、日前不能謂局勢已趨好轉、或更惡化、川樾繼謂渠不欲放棄談判之希望、反之、渠將繼續竭其全力云、

滬日軍越界
演習巷戰

【中央社上海九日電】日陸戰隊一隊、九日晨九時半越界至市中心區江灣路花園街一帶、舉行巷戰演習、分攻守兩部、有軍官兩名、在場指揮、今日北四川路一帶日軍情形如舊、搬家則已減少、

【華南社上海九日電】滬謠言因蔣川會晤後漸息、遷居者亦少、但日軍仍不顧激刺人心、九日晨、在虹口閘北一帶演習巷戰、達一點一刻鐘之久、交通因之斷絕、中外側目、

【國際社上海九日電】今日日軍調運仍忙、載重汽車、不絕往來、各地防禦工作、大部告竣、搬居較少、

【華南社上海九日電】六三花園後面之日本啤酒廠駐軍、在廠內各補防禦工作、經連日加工趕築、現已大部告竣、廠旁曠地、亦經砌工築平、日軍崗位、亦佈至花園街口、據附近居民云、連夜均有載重汽車駛往、卸下軍用品甚多、內部工作、極爲緊張、禁止人民瞭望、

漢炸彈案
日領抗議

【華南社漢口九日電】漢市特三區太平路日商思明堂書店及藥房、八日晚、被人投彈未炸案發生後、三浦日總領、九日訪省主席楊永泰、提出抗議、特三區九日開董事會、討論加緊保護日商、一面將思明堂店員口供及炸彈保存問題、電外部報告、幷請示、日租界居民、仍不斷遷出、

我國當選
國聯理事之經過
外交部昨接到正式報告
擬就顧郭兩使擇一派任
鄭天錫任國際法庭法官
但須第二次投票始定奪

【中央社日內瓦八日路透電】中國與拉脫維亞、今日被選爲國聯行政院非常任理事、任期三年、中國之被選、我得全場一致之贊同、於五十二票中獲五十一票當選、國聯大會並選定海牙國際法庭代表三席、一爲一九一九年出席巴黎和平會議美國代表團團員赫遲、一爲瑞典之哈謀斯佳爾德、一爲中國鄭天錫、鄭氏雖經大會選定、但行政院最初會投票選舉土耳其候選人、故鄭氏乃須俟第二次之票選、至是大會乃選舉海牙國際常設法庭法官、按國籍法官蘇慶、于去年逝世、美國籍法官凱洛格、中國籍法官王寵惠、均已先後辭職、以上三席、現待補選、依法應由國聯行政院與大會共同選出、與前行政院非公開會議、已選出三人、一爲美國法學家赫遲(Sudron)、一爲中國前司法行政部代理部長鄭天錫、一爲土耳其出席國聯代表歐脫金、本日大會選舉結果、美國赫遲乃以四十八票當選、中國鄭天錫以卅二票當選、惟土耳其歐脫金則未獲當選、故此一席尚待行政院及大會重行選舉、

【中央社南京九日電】外交界息、八日國聯大會及行政院舉行國際常設法庭法官選舉、我國候選人鄭天錫正式當選、國聯秘書長頃已電鄭氏、徵求同意、我國代表顧維鈞、郭泰祺、金問泗、錢泰、梁龍等、幷有聯銜之電、向鄭氏致賀、

△△△

國聯政院理事

【中央社南京九日電】外交界息、八日下午國聯大會開會、選舉新增行政院非常任理事兩席、出席五十二國、先投中國復決權票、贊成票四八、反對票二、白票二、次投選舉增席理事、以四九票當選、

【中央社日內瓦八日哈瓦斯電】國聯大會於本日午後五時卅分開會、由阿根廷外長拉瑪斯主席、當經投票選舉行政院臨時增設之非常任理事二席、投票結果、由中國與拉脫維亞兩國當選、計中國得五十一票、拉脫維亞國得四十九票、按照行政院非常任理事滿任未及三年、而欲重行當選爲理事者、須經大會三分之二多數通過、方獲有候選權、查中國於一九三一年任期屆滿、截至今年、爲期不過兩年、因此本日大會投票選舉以前、先行投票、決定中國之候選權、以四十八票對二票之極大多數、通過中國應有候選權、繼乃正式投票、中國遂以五十一票之多數、當選爲行政院非常任理事、

【中央社南京九日電】我國以絕多數之票、當選爲國聯行政院非常任理事、外交部九日已接到正式報告、我國當選理事後之出席代表人選、聞我國將就駐法顧大使維鈞及駐英郭大使泰祺二人中、推派一人担任、大約不久、即可由行政院會議提出決定、

◇◇◇

國際法庭法官

【中央社上海九日電中央社日內瓦八日電】國聯大會、今日選舉海牙永久法庭法官、投票五十三票中、鄭天錫得卅一票獲選、惟同時以行政院投票五十一票、另選土耳其之歐脫金(Enakei)爲候選人、故即由大會複選結果、投票五十一票、鄭氏以卅票之多數當選、

【中央社日內瓦八日哈瓦斯電】中國司法行政部前代理部長鄭大錫、頃已當選爲海牙國際常設法庭法官、以補前法官王寵惠之缺、此次當選、係由國聯行政院一致推選、本日復由國聯大會以卅二票對廿一票之多數、加以通過、

【中央社日內瓦八日哈瓦斯電】國聯大會於本日午後開會、選舉行政院非常任理事後、當即通過大會主席團之提議、設立一總委員會、專事討論國聯盟約各項原則之實施辦法、及其有關之各項問題、該委員會定于本星期五舉行第一次會議、

今日國慶
國府發表授勳令
……受勳者六十四人……

【中央社南京九日電】國府于國慶日發表授勳令如下、齊亞諾、給予紅色白鑲大綬采玉勳章、凱洛格、歐伯、蔡李訥、穆岱、伍羅雅、斐沙、各給予白色紅鑲大綬采玉勳章、羅中、矢野眞、石射猪太郎、各給予藍色大綬采玉勳章、歐華葉、葛提尼、堀內干城、布司德孟、朗丙安、貝慈、沙特、杜蘭斯、顧納歐、李低達、魏奇、胡懷德、瑪麗克倫、司徒雷登、嘎羅班、祥囊班、寇洒桐、各給予紅色白藍鑲領綬采玉勳章、華理、奧斯多文、史汀、伯赫、伯衣薩、蒲門、何化、狄惆葉、夏克、杜帝羅、眘賚德、蘭格、克蘭約翰、柏臘思、斯梯文生、哲篤維孟秀、貝客、各給予白色紅藍鑲領綬采玉勳章、有野學、吉爾民、勒業力和、伯拉脫、堤郁克、各給予紅色藍白鑲附勳表襟綬采玉勛章、湯龍飛、范德尼、白德斯、柏老第、齊大廷、田中彥藏、朝海浩一郎、嘉斯達尼、門爾諾斯、吉南克、易斯拉、各給予藍色紅鑲附勳表襟綬采玉勳章、德福華生、德賴帝、各給予淺紅色襟綬采玉勳章、穆荷、杜波陸、鐸齊奈爾、聶爾遜、各給予白色襟綬采玉勳章、此令、

陳宗祺返衡州

中央軍師長陳宗祺、日前奉令率部復員、乃將所部開返湘南、聽候命令、查陳師長因請示軍務、前數日曾由防次來省、謁見陳參謀長請示機宜、嗣以任務完畢、於九日乘粵漢車返回衡州、是日隨車開拔北返者、有十八軍所屬第十四師開餘部隊數百人、

戴院長昨飛抵京
劉紀文鄧彥華李仙根等同行
陳慶雲順搭該機赴南昌公幹

【中央社南京九日電】戴傳賢九日晨八時十五分由粵偕劉紀文鄧彥華李仙根鄒敏初及黃慕松夫人男女公子、乘道格拉斯機北飛、十一時到南昌休息進茶點、午後一時由南昌續飛、二時四十五分抵京、到機場歡迎者有鈕永建陳大齊朱家驊馬超俊石瑛蕭同茲焦易堂雷震馬洪煥謝健許崇灝金樹人陳劍如等、暨考試院銓敘部、考選會職員、童子軍代表一小隊共百餘人、戴在童軍歡迎音樂聲中下機、與各歡迎人員握手致謝、即乘汽車赴考試院長官邸休息、歡迎人員均隨往致候、并暢談、戴神彩奕奕、身體較出國前尤爲健康、

午過南昌

【中央社南昌九日電】戴季陶劉紀文陳慶雲等、九日晨由粵乘機飛京、十一時過南昌、應熊式輝午宴、十二時三刻續飛、約午後三時到京、戴氏着長袍、精神極佳、面容較出國時尤爲飽滿、對於國際政治經濟與時局、頗多觀感、抵京後將告知國人、戴氏認爲中國欲獨立於世界、應全國國民萬衆一心、在中央領導之下、方可戰勝困難、復興中國云、

離粵情形

【中央社】考試院長戴季陶、于昨(九)日晨八時偕同省府委員劉紀文、黨務特派員鄧彥華、軍第一指揮官陳慶雲、(陳係赴南昌順搭該機前往)粵漢鐵路整理委員會委員李仙根、富國煤礦公司經理鄒敏初、及黃主席慕松眷屬等、由天河機場乘德忌利士巨型機飛返南京、廣東綏靖主任余漢謀、省府主席黃慕松、第四路軍副總司令香翰屏、廣州市長曾養甫、民政廳長王應榆、建設廳長劉維熾、教育廳長許崇清、省黨務特派員李煦寰、蕭吉珊、省政府委員羅翼羣、市黨務特派員余俊賢、伍智梅暨陸嗣曾史延程岑學呂范其務黃強、胡毅生鄧殿邦等數十人、均於七時三十分先後到機場恭送、四路軍總部、並派軍樂隊奏樂送行、戴院長於七時五十分、乘汽車抵達機場、歡送人員紛紛趨前握手道候晨安、戴院長是日穿寶藍色絲質長衫、足登革履、態度雍容、有儒者風度、德忌利士巨型機於各要員寒暄道好之週旋中、已準備一切、費時約十分鐘、該機駕駛員已發動馬達、將機移至三合士築成大道、以備各員座駕、戴院長等與各歡送人員一一握手道謝後、遂先後登機、斯時樂隊高奏送行曲、歡送者紛紛揭帽揚巾、與在機廂各要員示別、該機約廿四分鐘之滑行、乃徐徐離陸、自西俎東、向南昌方面飛去、適與東昇之陽光接觸、頓時迸發出萬度銀光、一若預兆戴院長等旅途平安與愉快者、時爲八時十五分、各歡送要員至是分別乘車離去天河機場、查該機於十一時左右可到南昌、陳指揮官慶雲即在該處下機、餘人稍事休憩後繼續飛航、計程下午二時三十分即可抵達首都明故宮機場、記者握管屬稿時、想戴院長等已安抵龍蟠虎踞之石頭城矣、圖爲戴院長及送行人員在機場攝影、

戴院長登機前留影

有(×)者戴院長(○)者余總司令

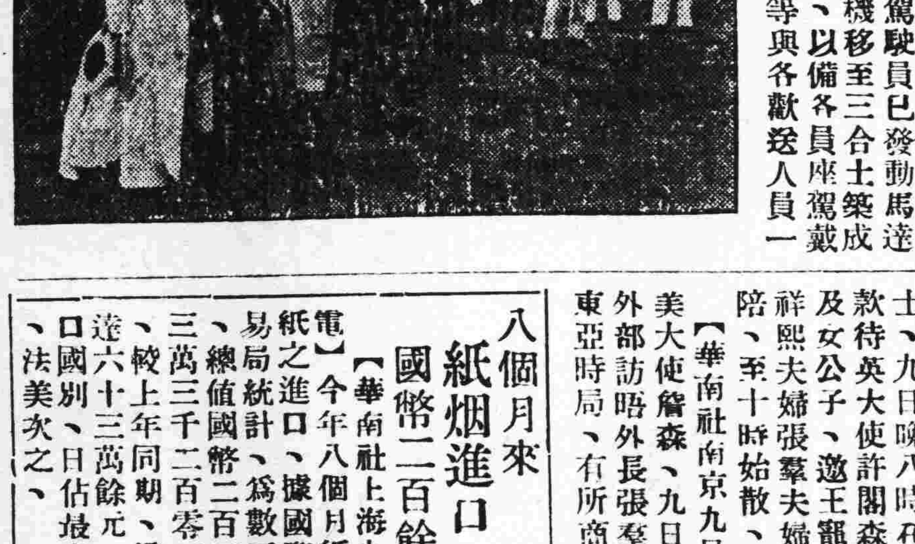

蔣院長
宴英大使

【中央社南京九日電】蔣院長及夫人宋美齡女士、九日晚八時在邸款待英大使許閣森夫婦及女公子、邀王寵惠孔祥熙夫婦張羣夫婦等作陪、至十時始散、

【華南社南京九日電】美大使詹森、九日晨赴外部訪晤外長張羣、對東亞時局、有所商談、

八個月來
紙烟進口
國幣二百餘萬

【華南社上海九日電】今年八個月紙烟之進口、據國際貿易局統計、爲數至鉅、總值國幣二百二十三萬三千二百零二元、較上年同期、增加達六十三萬餘元、進口國別、日佔最多、法美次之、

『中國之統一與建設』
蔣委員長發表紀念國慶論文

【中央社南京九日電】政院蔣院長爲紀念民國成立廿五週年起見、特於九日向國內外發表一文、題爲「中國之統一與建設」、原文爲英文、專備英語之讀者而發表、中央社記者爲供國人參考起見、特探譯如下、

自蒸氣無線電空中航行發達以後、國際間之關係、即起一鉅大之變化、任何一國發生任何事件、瞬息間即可遍於全球、中國處此時代、已非往昔、閉關自守無聞與世可比、然關於中國之傳聞愈多、則所招致之誤解亦愈甚、自中國改建共和以來、舉國上下一致之努力、對內厥惟求國家之統一、對外求國際間之自由平等、推翻帝制、建立共和、在此新舊制度交替之過渡時代、包含政治社會家庭等問題、甚且影響及于外僑之利益、國內情形既若是其複雜、而欲局外人持平觀察、予以坦率之判斷、自甚困難、故對于今日之中國、尙有認爲無組織之國家者、此等誤解、致使中國不能博取世間充分之同情、中國近年來日夕努力之建設工作、遂陷于事倍功半之境地、茲值民國成立廿五週年紀念、願向國內外英語讀者發表若干觀感、在此普天同慶舉世騰歡之日、余意除以「中國之統一與建設」爲主題外、再無其他適當之題目、足以符合消除國際間誤會之期望、第一點友邦人士所應注意者、今日之中國、已非往日分崩離析可比、在一九一二建立共和以前之五十年、中央威信日益低落、地方跋扈日益加甚、由此種擁勢而構成軍閥割據、引起循環不息之內亂、人民蒙其殃害、不可勝言、一九二七年國民政府、建都南京、而糾紛之起、無時或已、軍閥之割據、固未盡除、而內戰之外、又有共匪之滋擾、人民痛苦、水深火熱、通都大邑、化爲灰燼、農民離村、田野荒蕪、除刧奪燒殺以外、幾無工作可言、此種恐怖狀態、足使一國統治者束手無策、但中國政府深知謀國家之建設、必先求國內之統一、故國民政府奠都南京以來、無日不努力于統一之完成及秩序之恢復、數年來、政府以堅毅不拔牲邁往之決心、按部就班、實現剿共及其他一切反動勢力之計劃、故一九三三年共匪巢穴之江西收復以後、兩湖川黔各地之赤黨、亦相繼肅清、其散在邊陲地帶之少數餘孽、亦不難一鼓蕩平、故共匪與軍閥之勢力、已不足爲中國之患、且也閩變救平、兩廣就範、中國統一之局、已達于垂成之域矣、第二點應注意者、中國于萬分危難之中、已實行復興與建設之計劃、戡平匪亂、固難、而整理匪共擾亂後各區域之治安經濟、尤難、應付此種困難、自更需要勇往與創制之精神、人民苦於禍亂久失秩序與團結、以援引中國昔日之保甲制度、而運用新方法、以促進村里人民互助、自衛及互相監督之責、使不肖份子、無隙可乘、中國人民、百份之八十以上爲農民、欲求建設、非先復興農村不可、一九三四年政府、遂下令不加田賦附捐、以後並迭令取消苛雜、至今日止、已取消者有五千餘種、每年減輕人民負担達五千餘萬元之鉅、近年來國民政府支出鉅款、用于水利及造堤工程、在去年一年之短時期中、即支出三千五百萬元、至今以後、繼續不斷、則旱潦之[illegible]

中國國民黨廣東省黨部 中國國民黨廣州特別市黨部 為舉行總理倫敦蒙難紀念會通告

查本月十一日為總理倫敦蒙難紀念日，茲定於是日上午八時假座中山紀念堂舉行紀念會，省市黨部全體職員及各機關團體學校各派代表五人出席參加，除分函各機關檢送出席證外，各團體學校希於本月十日下午二時至五時備函前赴省黨部領取出席證，屆時佩帶出席，特此通告。中華民國廿五年十月八日 （天8）

胡主席國葬典禮辦事處啟事

胡主席國葬日期經國府明令公佈于本年十月二十五日在粵舉行，所有各黨部機關團體派出代表及親故參加典禮者，希于期前抵粵為盼，此啟 （天7）

中國國民黨中華海員特別黨部啟事

近閱廣州報紙有「中國國民黨廣東海員特別黨部」之登載，見時本部正在調查籌備設立該區黨部，此次登載想係從前之非法組織或現時之假冒行為，除已報請中央轉粵省市黨部省市政府查禁外，特此週知 （內27）

中國國民黨廣東省黨部通告 訓字第四號

查本黨中央執行委員會派員接收中華全國機器總工會移交卷內，載有該會歷屆發出十四五十六週年紀念大會捐冊尚未繳回，又查該會所辦之救護隊，卷內載有由各經手人領去捐冊及收條三十餘本，現已結束，亟待清算，茲特登報通告，如有經手領去上開各種捐冊及收條者，限期本年十二月底以前將捐冊收條交來本黨部核收，以清手續，如逾期不交，即依法追究，特此通告 （天12）

廣東各界籌款購機慶祝蔣委員長壽辰委員會通告

查本會以蔣委員長壽辰將屆，亟宜加緊籌辦會務進行，[illegible]
工作委員會第一次會議議決（一）通函各機關團體學校先行發給臨時收據，然後由本會[illegible]理籌款事宜（二）[illegible]各機關團體學校及民眾團體將可能收得之捐款[illegible]於本月二十日以前報告[illegible]政府學校及民眾團體轉知本會備查（四）各縣市黨部[illegible]各該主管上級機關轉知本會[illegible]迅速十[illegible]各該委員長壽辰（即十月三十一日）以前將指款[illegible]荷 （天6）

中國國民黨廣東省黨部重要啟事

總字第六號 林翼中黃麟書彭卓任三同志公鑑：查前同志等移交省黨部基金清冊內列彭卓任借支毫券七萬六千四百元一款，迄今仍未見將款移交前來，是前同志等任內交代尚未清楚，茲特登報通知，自登報日起限一個月內將該款如數歸還，逾期不還，定當依法追究，以重公帑，此啟 中華民國二十五年九月廿九日 （天4）

廣東省營產物經理處招商繼續投承省營士敏土肥田料各區域代理運銷商廣告

查本處前將省營士敏土肥田料劃分運銷區域招商公開投承代理運銷，惟投票結果尚有士敏土第二區及肥田料第四第六第七區等投票數不足規定票數，自應再行定期招商投承，茲定於十月十一日起在本處（即太平南路嘉南堂西樓三樓）開始投標，截至十月十四日下午五時止，定於十月十五日上午九時開標，投承士敏土第二區及肥田料第四第六第七區等代理運銷商，如熟悉當地情形，對於運銷確有把握，而有志經營此項業務者，希即來處取閱章程，繳具申請書，押票銀，依期到處競投可也，此告 （[illegible]）

粵東廣東救護調劑學校 增班招生

（原名[illegible]）本校秋季招生早經額滿，但請求入學者尚多，特增班招收日夜班新生，有志研究實用速成職業科學者，速到報名，索章即寄 校址廣大路 （[illegible]）

中山二區中明亭鄉校招投工程

本校定於陽曆十月廿五日正午在本校內開投建校工程，凡願承投者，請備足省幣五十元到本校或廣州市潮音街日光樓四樓佑康設計測繪事務所按取圖說，屆時惠臨競投為荷 （[illegible]）

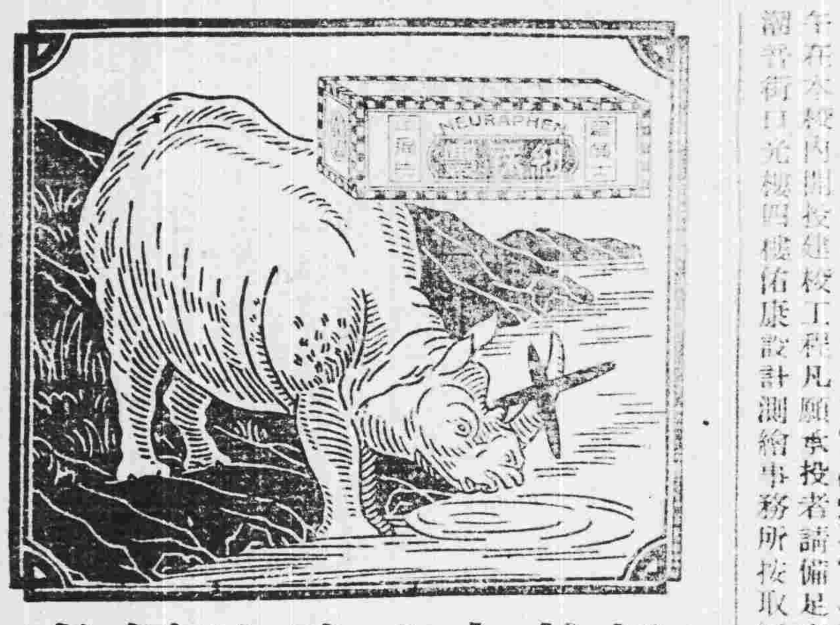

退熱之功勝於犀角

犀角退熱之功，固屬世傳妙品，但醫者處方對於孕婦及虛熱者每須顧忌，且其價昂，非盡人所能購用。現有一藥能迅速退熱，同時又善止各種疼痛，而其價不過數分錢，此即著名韋廉士家用良藥新增出品紐蘇豐是也。紐蘇豐退熱止痛之功，不分年齡性別，無論男子少女孕婦，用氏均一樣靈效，一樣有益。

請試紐蘇豐以退熱并止頭痛牙痛瘋經痛，以及割傷灼傷燙傷創傷種種因傷疼痛，以省金錢而免痛苦。紐蘇豐絕對純潔，絕對安全之止痛藥，各藥房皆有出售，每瓶大洋二角，或向上海江西路四五一號韋廉士醫生藥局購備，一次購五瓶者大洋一元，郵力不取，不滿五瓶者每瓶二角，郵力另加。

甲1360

廣州船務管理局通告 第一號

查本局原名廣州港務局，近奉廣東建設廳第六七六號訓令改名廣州船務管理局，當經呈報函令布告各在案，此後所有內河單行輪船輪拖渡之承擺停擺，印簿及承擺案內之改航替水及船名商號航線等之改易，限制客貨，牌照（即民船原日應領廣東建設廳之牌照），繼續航行安全調查，稱糾紛及其他與船務有關事項，依照定章統歸本局辦理，特此通告 （[illegible]）

廣東省政府民政廳啟事

本廳現為博訪賢才起見，除選聘各方介紹及自行投効者外，其有對于政治經濟專長合於后開資格之一者，亦請寄付履歷來廳，以便登記，此佈

茲將登記資格規定列后

一、曾經縣長考試及格者 二、高等文官考試及格者 三、國內外大學或專門以上學校研究政治經濟法律各科三年以上畢業者 四、曾任薦任職一年以上，或曾任委任職二年以上，確著成績，有證書者 五、曾經高等考試[illegible]及格者 六、[illegible]警察行政事務之薦任警察官或[illegible]七、[illegible]八、曾任[illegible]九、[illegible]十、[illegible]十一、[illegible]十二、[illegible]

順德青雲文社通告

本社學生於本年十月二十[illegible]日以前，到社報名，[illegible]期照案發給，凡屬[illegible]須携有學校證明文件，特此通告 （[illegible]）

買田廣告

啓者：[illegible]二坵，落在[illegible]田一坵，[illegible]洋賣與[illegible]買主[illegible]外特此聲明 （[illegible]）

顏族通告

啟者：[illegible]外各房代表來省[illegible]知各房查照外，誠恐[illegible]期推派代表出席參加會議，請勿放棄[illegible] （[illegible]）

從化學會徵求會員登記啟事

查本會第[illegible]屆[illegible]事[illegible]員登記時，凡我邑學生希即來會登記，以備呈報，定期[illegible] （[illegible]）

張國馨鄭慕泰離婚啟事

國馨慕泰經雙方同意脫離夫妻關係，特此登報聲明 （[illegible]）

廣州日語速成科招男女生

十月十[illegible]日開[illegible]，地址：本市惠福東路[illegible]四一巷十四號四樓（詳章函索即寄）

廣東紡織廠之出品

啟者：各界熱心愛國，採用國貨，廣東銷路大有一日千里之勢，以後請各批發商直接向太平南路[illegible]一五二號本廠寄[illegible]或來廠[illegible]

毛織部品類：鴛鴦色、白駝、52毛冷、58毛冷、金山色、格色、駝色、嗶吱、毛絨、呢絨

棉織部品類：十支棉紗、廿支棉紗、101廣東葛、105廣東葛、127帆布、143帆布、115線斜、粵華紗、羅紗、三三細斜、十三細斜

絲織部品類：二號緞、三號緞、星緞、明星綾、百蘇巾、藤紗綢、星華綾、摩登綾 （[illegible]）

財政部廣東印花煙酒稅局遷移地址通告

本局定於十月七日遷往廣州市一德東路第一百二十三號辦公，除分別呈報函令外，特此通告 中華民國廿五年十月六日 （[illegible]）

訂婚啟事

我倆意志相投，經雙方家長同意，締結婚姻，茲定于民國廿五年十月十日舉行訂婚禮，親友未及週知，特此登報 林兆南 周惠柏 全啓 （[illegible]）

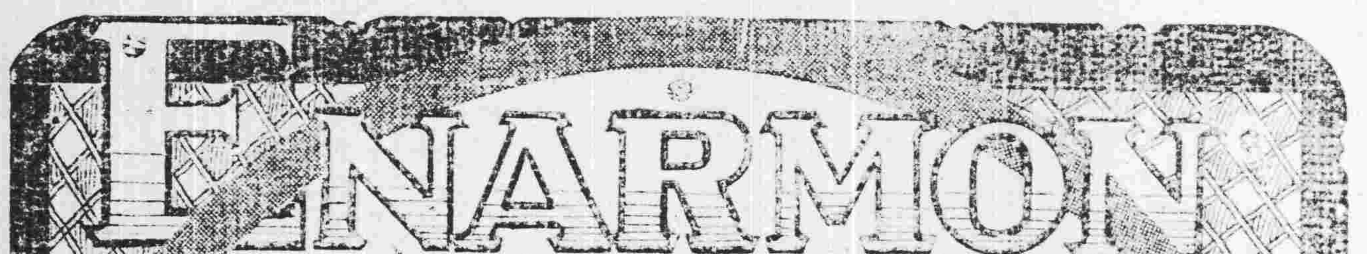

ENARMON 英男兒萌

青年 遺精
初老 衰弱
高年 頹唐

青年男尿中之有効成分 英男兒萌

英男兒萌是由青年男尿提鍊而得之有効成分，嚴定有効力價，在動物及臨床實驗上，認其確能改良血色，增加體重，增進精力，促進食慾及新陳代謝，祛除疲勞倦怠等々，而顯有返老還童之現象。用於青年遺精、壯年陽萎及性交不全，初老及高年期之頭痛、腰痛、倦怠、衰老、耳鳴、心悸、失眠、記憶減退等，效驗顯著。[illegible]

內服片劑 二〇片 五〇片 一〇〇片
注射劑 五管 一〇管 三〇管

詳細說明書 函索即寄

總發行 日本・大阪 武田長兵衛商店股份有限公司
華南經理處 廣東西堤西濠口二馬路 岳陽堂藥行
廣東沙面英租界 東亞洋行

各大藥房均有經售

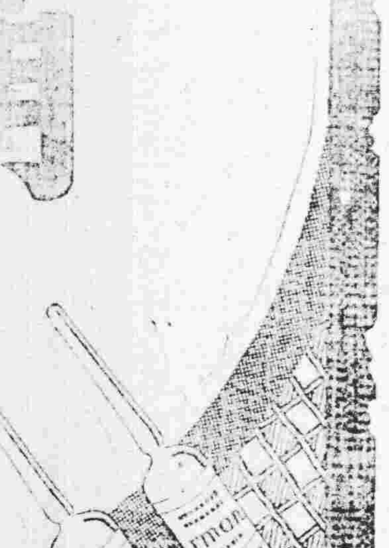

16—120(O)

廣東各界籌款購機慶祝蔣委員長五秩壽辰委員會徵文啟事

本會為喚起各界人士熱烈捐款購機祝壽起見，決在本市各報附設「廣東各界籌款購機祝壽會特刊」，定十月十五日出版第一期，二十日出版第二期，二十五日出版第三期，除請本市名流担任撰述外，敬希各界多惠鴻文，藉充篇幅，並於每期出版前一日將稿送至市黨部內本會宣傳委員會彙編，無任盼禱 （二天）

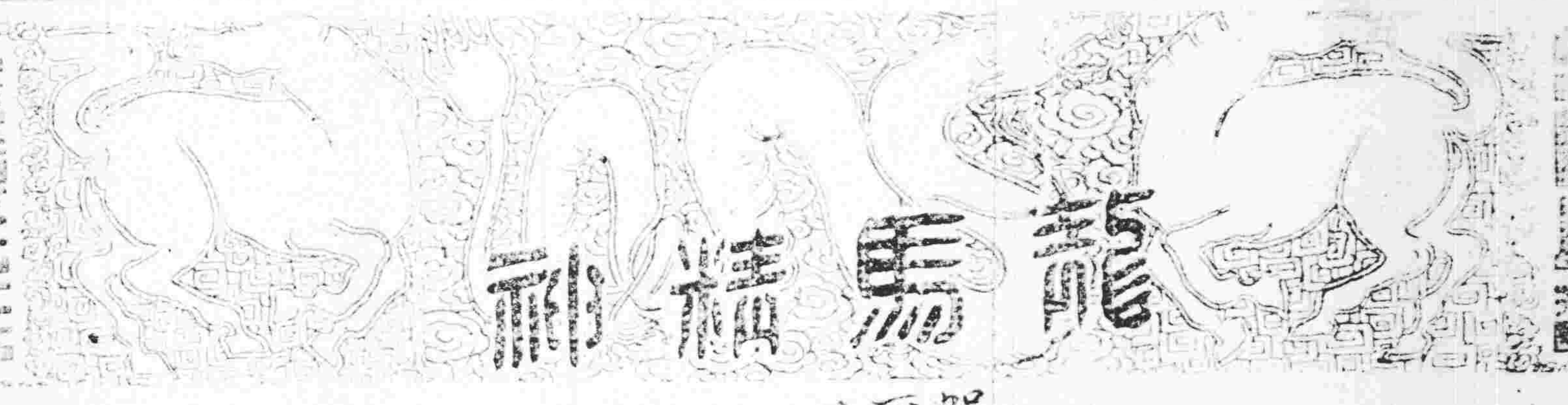

補使命

賀爾賜保命與蛋黃素混合製劑

上海新亞藥廠製造 三大名貴補劑

星牌良藥

成偉大之事業，需具龍馬之精神，但患身體孱弱，精神萎靡者，雖有志雄圖，何足以成偉大事業，故欲謀事業之發展，須有健全之體格，故本體格之健全，請常用

補使命 補針 補粉

「補使命」係應用最新科學方法製成之補體強身劑，合有補腦聖藥「賀爾賜保命」，補精要劑「蛋黃素」以及體內不可缺少之鹽類，[illegible]和以滋補血肉之[illegible]，極易同化吸收，尤有偉大之功效，戒煙時作為戒煙補助劑用之，及戒煙後用之，更能恢復體力，[illegible]增加體重，功效驚人，內服補粉每日用[illegible]，針劑每支二公撮，每盒五支十支，筋肉注射。

賀爾賜保命

本品為神經及性神經衰弱之特效藥，主治未老先衰，性器官衰弱，腰痠腿軟諸症，均具偉大效力。

男性用 女性用 丸劑 針劑

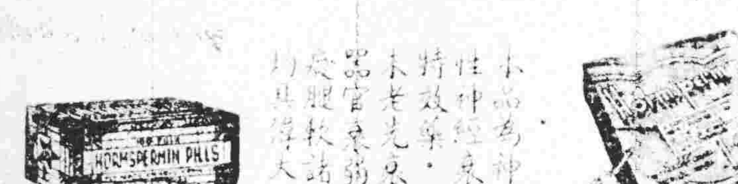

利凡命

利凡命係從牛肝臟中提出之精英，用科學方法翻製煉製，故補血強身功效之超勝一切同類製劑，為各種貧血症唯一之良藥。

慶祝國慶紀念大會
今晨八時在中山紀念堂舉行
九時四路軍在燕塘行閱兵禮

【中央社】今(十)日為我國國慶紀念日、本省各機關團體均於本日舉行熱烈慶祝、以崇大典、計上午各界在中山紀念堂開慶祝大會、及第四路軍在燕塘閱兵、十一時半市政府在本府招待中外來賓、中外省市民衆教育館、亦各開游藝及展覽會、以娛市民、屆時舉市騰歡、自有一番熱鬧、茲將詳情訪誌如次、

紀念大會

上午八時廣東各界代表假座中山紀念堂舉行慶祝國慶紀念大會、昨已由該會籌備會派員前赴該堂佈置一新、所有禮堂內外均懸旗結綵、點綴輝煌、屆時各機關長官職員全體出席、如團體學校則每派代表十八人參加、並由省市黨部分發出席證、以資佩帶入場、而昭縝密、

閱兵典禮

上午九時第四路軍在燕塘舉行閱兵典禮、事前已由總部派員前赴燕塘軍校大操場佈置一切、在該場正中建檢閱台一座、專供各機關長官之檢閱、左右兩旁分建來賓台、以備各界男女來賓參觀、在檢閱台對面、另搭音樂台、及升旗台兩座、以為奏樂升旗之用、全場佈置極為肅穆壯觀、至本日參加檢閱部隊、有總部直轄及各師駐省部隊、憲兵隊、軍官團、陸軍軍校學生、海軍、特務團、戰車、飛機隊、及各練營士兵等、人數約共萬餘人、由余總司令任閱兵官、並邀請本省各高級長官、及各國駐省領事參加、禮節隆重、又廣東硫酸蘇打廠決于本日在閱兵場附近施放該廠最近製成之軍用烟幕、並由黃主任炳芳親臨主持、屆時開放、此項烟幕燃放時、可將一雲由大部遮蔽、

招待外賓

上午十一時半、市政府在本府禮堂招待中外來賓、所有本省黨政軍機關文官簡任以上、武官少將以上、及各國駐粵領事官員、均被邀參加、共伸慶典、

各方慶祝

本日省市民衆教育館分別舉行慶祝、以期與民同樂、計省民教館開藝術展覽會、由該館藝術委員各名家及民衆作品參加、內分西洋畫油繪、水彩等凡二百餘件、佳構極多、至市民教館則舉行新生活展覽會、及粵劇、影戲、技擊、舞獅、象棋比賽等遊藝、又全市各戲院及公共娛樂場所、於本日減收門券半價、以伸慶祝、又港澳僑胞、以本年國慶日適值統一告成、薄海同歡、紛紛來省參加慶祝、故連日省港輪船火車上省搭客異常擠擁、

本省存款利息所得稅 明年一月始開征
黃祖培今日赴港轉桂

【中央社】財政部特派來粵接洽開征所得稅事員黃祖培、定今(十)日下午赴港、稍留即由港乘輪過梧赴桂林、與桂省當局洽商開征所得稅一切事宜、留桂約十日即回粵轉閩、又黃氏昨(九)日上午曾赴廣東省商會聯合會接洽、下午四時赴銀行公會解釋征收所得稅條例、據黃氏語記者、銀行存款利息所得稅、原定十月一日開征、現財政部因准上海銀行公會呈請、以手續繁、時間迫促、以故展緩至明年一月一日開征、謂留粵雖僅四日、惟結果頗圓滿、

黃主席定日間出巡

【本報專訪】本省政府主席黃慕松、為謀明瞭各縣之行政狀況及民間疾苦、曾擬於本月初旬出巡各地、嗣因政躬違和、行期遂阻、現已

中國農民銀行廣州分行 下月一日開幕

【本報專訪】中國農民銀行為推進農村救濟事業、藉以提高農民生產力量計、特決定在粵組織分行、現經中總行調派福州分行行長沈鏡任廣州分行行長、沈氏已於昨日抵省、籌備一切、行址經覓定在太平南路、下月一日即可正式開幕、該行業務除舉辦各種儲蓄外、將特別注重於農村放款、至其應放之數量、俟派員切實調查本省農村狀況後、始作通盤之計劃云、

需員勸助 函請調用人員
葬胡辦事處

【中央社】胡故主席國葬典禮、業經國民政府公佈定本月二十五日舉行、現為期將屆、籌備一切典禮事宜、胡故主席國葬典禮事需員辦事處昨特函請省政府轉飭市內各機關、調用人員、如遇本處函請調用人員、即迅予照派、省政府經令所屬機關辦理、

廣州地方法院 執行處已改組
整理辦法頒到

司法部為整理本省司法起見、將各地方法院所有額外學習推檢書記官、一律裁撤、并將廣州地方法院執行處改組、改派黎源潤為執行處主任推事、丘道忠、王道文、周挺、姜頤、孫平等為該處推事、原有拍賣所主任名義撤銷、拍賣事務、由執行推事指揮書記官、執達員辦理、惟廣州地方法院執行處暫行辦理細則、經高等法院轉呈部令核准、業奉發到、並令于本月一日起施行、茲將該細則第五款至第八款探錄如下、(五)拍賣所雖係依據公設、但為便利起見、應照章程行使、拍賣事件、由執行推事指揮書記官、執達員辦理、原有拍賣所主任名義、應悉數由當事人或交款人逕向會計科領取、以明責任、(六)執行旅費、一律廢止、茲從新辦法、暫定標準如左、(1)執行事件當事人舟車費、(2)出差旅費、須填給定式三聯收據、一日以上者、其膳宿費書記官每日毫洋二元、執達員或法警每日毫洋一元、(3)出差在三小時以上、不滿一日者、照前款減半收費、(七)鑑定費、視事件之繁簡、每案在一元以上、五元以下範圍內、酌量征收、不得逾五元、(八)拍賣費、就拍賣價額、在百元以下者、征收一元、百元以上、每百元再加一元、至五元為止、(八)廣告費用、以減少當事人負擔、在未新定辦法以前、暫行照舊辦理、

昨試驗施放烟幕
天河機場
烟幕濃厚歷久不散

【本報專訪】本省空防事項近加緊籌備、當局為加緊訓練防空戰術起見、由廣東硫酸蘇打廠主任黃炳芳、製成一種烟幕、於陸海空均極適宜合用、且烟甚濃厚、歷久不散、迭經施放、皆有良好之成績、空軍駐粵指揮官陳慶雲、昨敦請該廠黃主任、在天河機場凌空施放試驗、亦甚滿意、認為國防上之重要軍用品云、

昨日試放烟幕之一瞥

購機祝蔣壽會籌欵會 昨開第一次會議
住戶已捐欵者發門條張貼
特別捐欵者贈特別紀念章

廣東各界籌款購機祝蔣壽會籌款委員會、昨(九)日下午在市黨部禮堂開第二次會議、出席者廣東省銀行代表杜梅和、廣東銀業同業公會代表陳蔚文、廣州市商會代表潘紹華、省商會聯合會代表陸冠英、廣州市銀行代表仇佩峯、主席劉紀文、紀錄張光、行禮如儀、主席報告前次會議決議案執行情形、及各委員報告與各劇場商洽游藝捐款事項、討論事項、(一)陳委員提議、凡特別捐款購機祝壽、捐款在五元以上者、除製發捐款收據外、並酬贈紀念章一枚、其捐款在五元以下者、酬贈委座像一幅、特別捐款五十元以上者、加贈委座特別紀念大肖像、應如何決定案、(決議)照修正通過、(附冊式)二、關于紀念章式樣、應請委員會決定之案、(議決)紀念章分大號(特號盾形)中號(內圓形)小號(內圓形)四種、特號大號二種、估價一千枚起碼、每枚價銀一毫五分、中號小號萬枚起碼、每枚四分、六分、二、關于本會印製收據、交本會統計、由該公司承辦、定製合約、呈本會核定案、(決議)交本會下次會議決定、四、及游樂場接洽事項、應如何決定案、(決議)由陸委員負責、並請市商會定期召集各商會、銀業公會、負責人、到本會商洽、(五)提議、請加緊籌款工作、推動各方、以利進行、宣傳委員會速擬辦法、由本委員潘委員、陳委員、廣州市商會主席團、應請各委員查照、以便通知各委員、會議畢、輪值日期、由本會按次序輪流值一日、議決如後、依照後列委員、以陸委員、潘委員、仇委員、杜委員、張委員為秘書、後案、關于按戶捐款、一切應照本會所擬定辦法辦理、凡已捐款者、一律發給門條、以資識別、並將門條樣式如下、

瓊崖公路處趕建 瓊崖公路
李月恆返省請示

(本報專訪)建設廳長劉維熾以瓊崖公路前由建設廳辦理、迨瓊崖綏靖公署成立後、則另設瓊崖公路處管理、最近劉廳長為完成全省公路網起見、將該公路處改為瓊崖公路事務處、收回由廳管轄、并于日前曾委派李月恆為該處處長、負責辦理接收、現以瓊崖為我國南疆屏障、本省府應加緊佈置交通事項、惟以瓊崖公路辦事處經費方面減去一半、範圍縮小、諸從前交通處工作人員過少、致該處辦事頗感困難、而瓊島環海公路及島內各縣交通公路、均有加緊之必要、特於前日返省、向劉廳長維熾請示一切、昨九日與第四科長陳君慧會商、首先完成重要路線、及增加職員、至領款興築等項、尚須磋商、大約下星期始能返瓊、

禁賭會派員 視察宣傳週情形
連晚影戲院插影禁賭標語

(中央社)十月九日為禁賭宣傳週之第七日、本日宣傳情形仍甚熱烈、前(八)日晚香翰屏副總司令親到市播音台演講「對於禁賭應有之認識」、又連日向禁賭會投稿者、有以美國芝加高美術會會員陳瑞璋、發揮透闢、娓娓動聽、所作尤為傳神、諷刺畫稿者、現正由該會彙集各方來稿、分別評閱、俟將名次評定、即行發表、又該會日來均派職員乘坐汽車到市內各地方散發宣傳刊物、以期普遍、同時派員前往省市民衆教育館等處視察舉辦宣傳週情形、連晚各影畫院開演映片時、均有插映該會宣傳標語、引起一般觀衆之注意、

審查捐稅 裁留標準

財廳自成立裁廢苛捐雜稅審議會後、對于病商害民、苛雜十種、明令裁撤、已擬定裁撤苛雜標準、如下、(一)各稅征收手續簡單、收入可靠者保留、(二)帶有保護生產者保留、以補助關稅壁壘者、(三)妨害國民生計者撤銷、(四)稅收過重、與人民生活有關者、酌減、(五)糖業統制、係保障農民生產、且屬國稅收入、暫不能裁撤、有改善、

民廳長 昨讌行政專員

民政廳長王應榆、以本省行政督察專員齊集省垣、為集思廣益、推行各區行政事宜計、特於昨(九)日下午六時、在越秀酒家設筵歡宴、是日到者除各專員外、計有一區專員王范三、二區李磊夫、四區胡銘藻、五區周景松、六區林友、七區傅江、八區吳飛、九區黃強、民政廳主任秘書李郁琨、秘書陳堯宣、視察鬱、科長王度、第一科長伍夔五、第二科長劉競、陸寶祺等廿餘人、席間王廳長及各專員均有對于本省行政事宜、促進意見發表、至八時餘始盡歡而散、

省府昨開第十五次會議
派定各區行政員兼駐在地縣長
再撥五萬元充胡故主席國葬費

省政府第七屆委員會、昨九日開第十五次會議、出席者黃慕松、王應榆、李煦寰、羅翼羣、劉維熾、許崇清、岑學呂、曾養甫、蕭仲鼎、檢史延程、主席黃慕松、紀錄秘書熊公福、科長陳廣灃、

報告事項

一、財政廳呈復、查明前法幣管理委員會經費、在辦理交代期內、在節存項下開支、似可仍照案由省行墊借、俟該會結束後、共墊借過若干、即由本年度具書表核明、修正預算、以備撥還、並列入本年度預算案、二、本府前委員胡漢民等遵將各縣地方預算書冊等審查意見、大致尚妥、可照審查意見辦理、

討論事項

(一)教育廳呈、本省核議上海市呈請捐助上海國立暨南大學建築費一案、本年度本省文化經費預算內極應減縮、該校建築、各縣撥給二千元、以公信局長代理廣東省地政局副局長、程議價、州市政府呈報修理市立醫院情形、請三工局、衛生局據遵核指、緊急工作修理費、擬准照價、請迅予撥款、以期早日興工、省銀行呈請任命林天吉為副行長案、(議決)照撥、(二)廣東省銀行呈請任命林天吉為副行長、(議決)通過、(三)省府附加經常費等預算案、(四)各區增加行政督察專員公署之經常費預算案、(議決)照撥、(五)本府法案、民財兩廳會同擬定各區行政督察專員公署組織規程案、(議決)通過、(一)凡接收各區綏靖委員公署之檔案、其無綏靖委員公署者、開辦費一千元、實報實銷、(二)經常費及職員名額、經奉院長核定、不變更、(三)省政府與專員公署往來公文、用公函、(四)省府各廳處令縣之行政計劃、及中心工作、由督察專員實行督察之、(五)各區督察專員對于各該區如有興革事項、須呈省政府核定、分行辦理、(五)民政廳提議、查行政督察專員公署組織暫行條例規定、專員兼任駐在地之縣長、本省各區行政督察專員、已奉行政院分別派定、應即轉飭各區專員、兼任駐在地縣長、以符定例、所有南海縣長李海雲、呈請辭職、遺缺擬以第一區專員兼代、照准、予缺、曲江縣長李仲仁、遺缺擬以第二區專員兼代、另候任用、茂名縣長林友松、遺缺擬以第三區專員兼代、高要縣長馬炳乾、另候任用、遺缺擬以第四區專員兼代、惠陽縣長黎葛天、另候任用、遺缺擬以第五區專員兼代、潮安縣長另候任用、遺缺擬以第六區專員兼代、合浦縣長另候任用、遺缺擬以第八區專員兼代、瓊山縣長另候任用、遺缺擬以第九區專員兼代、請公決案、(議決)通過、六、胡故主席國葬費用、交財廳由預備費項下再撥五萬元案、(議決)通過、

本省國選第一區 自由職業初選揭曉
已開票團體人名經呈報省事務所

【中央社】粵國選第一區自由職業團體國選事務所、於昨(九)日將全省各職業團體之國大代表初選、除教育會、國立大學、省立各學院、未能開票外、新聞記者公會、律師、醫藥師、工程師、會計師等各團體已開票完畢、所得票數、已由該事務所將各團體結果呈報省事務所轉呈總所、茲將開票結果分誌如下、

教育界今日繼續開票

新聞界

該區新聞記者公會、共有廣州、汕頭、潮陽、普寧、惠來、揭陽、潮安、三水、瓊山、鬱南等十個公會、該界全國代表名額共十一名、姓名票數如下、鄭慕韓廿一、丘福鄉四、羅事政四、余賢七、吳瑞川四、黃蔭宗九、陳亦一、修五十一、吳世庸、鄭警亞六、陳七、金大策七、鍾超羣廿八、方思鵬五、方偉南六、張可卑七、吳家琪四、王子憲四、黃劍津六、夏嗣連二、巫漢林五、何幼芳二、吳朝宰二、李斯哲二、許醒五二、方策相四、羅鋆江四、黃天盧三、方展恭一、沈默十八、方若瓜一、何藻鑑六、楊競華七二、胡納丰十、黃慶麟十、良十二、葉丹青四、馬陸麥、花優五、陳榮炘五、鄭貞人五十八、杜雍謙五、蔡三十六、鄭指之三十七、劉少陰、梁達才六、葉文澄五、吳樹勳四、梁育才五、劉宗義四、陳元章二、陳少康四、薛晨山十一、鄭海璧五、李澄初十七、鄭國鏞五、李春城七、鄭俊輔四、郭繼茂二、沈之敬八、黃家重五、林可五、劉子礪、林德周一、黃家瑜二、胡健中二、彭守一、黃定中一、方一夔四、周守愚六、方康侯三、張叔良二、方家妹二、劉了勵一、林漢傑一、林習經六、林守之一、趙君豪九、李煥犖五、亦雄五、黃

律師界

廣州、汕頭等該區律師公會、昨開票、全國律師代表名額、本省推選名額五個、如下、票數、江茂、結果、律師姓名、票數、瑞璋四、陳推、丘昭五、洪文、四票、裝、九、李平、鄧、銳文、二、律師曲江本省、禮民、一六、四嶽四、會推、國華、朱聲、張思、蔡、葉九、陸奉九、四、李、奎三、莊培元、鄭、周、扶良、二二、許偉、五、八、李紹賈、二、李振鳳、劉、何宗唐、一、楊建勳、蔡、二、何蔚周、一、伯二、動、李敦化、謝公二、二、梁、莫開瓊、陳博二、李琦一、葉九均、李、瞻、章二、時宜二、

工程師

全省僅中國工程師學會廣州分會一會、該會係選舉會所得票數二票、全省該界被推選者姓名票數如下、表名額六名、本省銘澤一、余瑞朝一、梁仍楷一、陳錦松一、黃啟芳一、梁永槐一、呂炳灝一、樹壽一、啟康一、林荀一、文、陳、梁、利、

會計師

全國代表名額五名、該區會計師公會推選、揭曉、本省各代表姓名票數如下、程師學會推選姓名票數、黃仕強、潘序倫、卓定謀、王懷仁七、林文敷二、六、七、七、鶴一、杜、梁、禹二、

醫藥師

國醫代表名額八名、全國醫藥師團體、推選結果、姓名票數如下、黃雯、包、辜、鄭、温、吳、高、鄭、謝、鄭、楊、蔡、趙、周、程、陳、莊、步、推選、林揭曉、將本省該項名額…一…

黃、國、如、軒、維、材、明、毅、禮、樵、民、生、英、霖、光、關、揚、…(下略，名單如左)

揚一、劉樹森三、梅秋、關三、劉紹景一、陳煥、光五、劉開霖三、鄭澤、霖、林杰民二、丁仲、英、余子修一、柳德、生五、郭受夫六、呂惠、民一、蔡漢超二、丹、樵六、鄭紹廣一、丘學、禮一、潘翰英二、余雲、毅三、潘銘心三、茅子、明三、李下庭二、朱業、材一、郭柏良三、朱國、維三、朱祐文二、陳繁、軒一、黃心平十、曾蔚、如四、黃灼任、鄭廬、國二、陳任何、黃明一、五、袁十三、佐容威佩、溫稚顏二、春十二、觀昉三、陳范、夏星子二、黎文、林劉張二、劉蘭、恆三、浪石、道、蕭煜一、苗尉、馬希二、羅山十三、蕭解、黃韓希陳、鄭樵一、卓乃二、林珊一、耀論三、鄭月一、星陳三、立吾一、茂希二、辛吾易一、陳榮三、鄭勒一、廖龍二、姚忠余、治達十、八鄭哲、張林修、三元二、黃德卿、三鄭洲一、金介四、林蘋一、王桐二、王石二

十十五、馮瀲川六、羅桔庭、楊和十、慶一、獻三、葉十九、張東亭、學、敬十、羅五、衡四、許可普、及生一、羅八、連八十、費四、牛十、乃、胡定十、安、高鏡、九、徐四、泉少、黃、鄭、黎周、管、梁公、鄺偉堂、鍾伯石、溫麗楹、鄭兆、周文、吳典周、關德卿、馮佐谷、蘇佐渝、李鎮平、潘惠波、潘友南、朱文子、朱業東、梁國三、歐寶桑、潘伯師、許偉屏、劉菊生、高李漉、劉佐偉、陳夢初、梁宜達、藻、藻、光、芬、佐、初、軒、蘭、梅、融、芳、彬、英、銘、清、民、三、子、仲、秋、維、田、周、濂、麥、牛、陳、鍾、民、宜、美、尹、秀、幹、漢、漢、智、錫、悟、曉、章、衍、修、德、奉、酒、實、如、楷、明、一、鏡、普、盧、庭

水利局 籌辦兩水利工程
分別函請迅撥款項

【中央社】建設廳水利局對于本省各項水利工程、內業經加緊規劃進行、如疏濬珠江後航道、及堵塞琵琶口一事、業經前治河委員會核准、由海關附加專款撥充辦理、呈奉全國經濟委員會核准、具工程計劃、并由海關稅務司撥款、以利施工、所需經費八十萬元、則呈奉中英庚款委員會保管、依章撥發、現該局為迅速進行計、請迅撥款、以期早日興工、轉請省府咨函該會、

市黨部昨派員 整理各區黨部
接收各該區黨部印信文件

(中央社)廣州特別市黨部根據中央頒發整理辦法第五六兩項規定、市黨部第十二次會議通過、停止市各區黨部活動、並決議派定各區黨部特派員幹事、為推進各區黨部事務、並於昨(九)日上午十時各區黨部特派員分往各該區黨部接收印信文件等物、茲將各區黨部特派員幹事分錄如下、第一區黨務特派員羅素、幹事劉石心、吳砥白、第二區黨務特派員何濟、幹事林衰華、鍾夢齡、第三區黨務特派員邢森洲、幹事周鎔、梁國琳、第四區黨務特派員伍智梅、第五區黨務特派員曾省三、幹事易亮超、談、第六區黨務特派員黃文新、幹事梁桂牛、張逢瑞、區黨務特派員程少聾、又該黨部通過市區黨部特派員工作大綱、茲錄原文如下、(一)本部為調整及推進本市黨務起見、特依據中央頒發廣東省及廣州特別市黨部整理辦法第六項之規定、由本部派員整理各區黨部、(二)特派員受市黨部之命、在各區黨部特派員之下、設幹事一人至二人、承特派員之命、辦理區內組織、訓練、宣傳及民衆訓練事宜、(三)各區黨部特派員、應調查區內黨員及社會狀況、計劃區內黨務進行、指導所屬區分部之活動、丙、辦理區內黨員總報告、乙、秉承市黨部之命、執行市黨部命令及決議、(四)關於各區黨部區域範圍之變更、區分部之重新組織、由各該區特派員辦理、黨員總報到完竣後、具意見呈報本部核定、(五)區黨部特派員須將其工作情形每半月一次報告市黨部、(六)本大綱經本部特派員會議通過後、呈請中央核准施行、

各區綏署 定十五日裁撤
行政員公署同時成立
綏署卷宗移專員接管

【本報專訪】粵局底定後、全省分區設置行政督察專員、綏靖公署即行裁撤、此消息已迭見報載、直至日昨、綏靖主任余漢謀、省府主席黃慕松、始正式會銜電令各區綏署依期裁撤、同時專員公署組織成立、原電大致謂、各區綏靖委員公署、本省各區行政督察專員公署、應即明令發表、並定十月十五日組織成立、所有各綏委公署、於十月十五日起停止辦公、以一事權、並限於本月底結束完竣、分別移交專員接管、除另令飭遵外、仰該公署遵照、主任余、主席黃、午秘、

市禁烟會 宣傳計劃竣稿

【中央社】廣州市禁烟委員會對於宣傳、極為忙碌、設計等項、已草擬宣傳計劃、該會昨已完竣、其宣傳綱要、大綱工作等項、業經呈核後、即可施行、

各地通信

實部謀發展農產
擬于各縣設推廣實驗區
從改良種子及施肥入手

【南京通訊】實業部以本年秋收豐稔、固爲雨水調劑適宜、然人力之改進不惟無功、玆使今後農產自足起見、對改良種子及提倡施用肥料、亟刻正積極籌劃進行、俾增收成、據該部某要員談、我國近年來農產進口、尤以米、麥、麵粉、雜糧、糖類、菸葉、捲烟、雪茄、原棉、棉紗、蔴類、蔬果等物爲數甚夥、如民國二十一年達國幣六萬二千九百萬餘元、二十二年四萬五千八百餘萬元、二十三年二萬八千一百餘萬元、二十四年二萬二千七百餘萬元、此大量之輸入欲遽加制止、勢所不能、惟有農業生產力謀自足、本年米麥棉之產量雖足以自給、然其他之雜糧糖類尚需外來之供給、欲謀漏巵日減、除米麥棉外、糖及煙草等物、亦須加以推廣、至推廣辦法決從本身着手、使農產物品逐漸遞增、是以推廣施用肥料改良種子、尤爲要圖、但肥料效力、能增進收成百分之五十、良好種子能增進收成百分之十五、施用肥料亦須注意土壤、中央農業推廣委員會對是項辦法、決向各省市推行、爲使各省市縣進行步驟劃一起見、決於每縣設立推廣實驗區一所、現陸續成立者計有廣東等十五省、五百餘縣、其他未成立者、刻正督促進行、期於二十五年度普遍實現、並擬下月間派員分赴各縣推廣區實地調查、俾供改進之參攷云、（十月三日）

行政院派員視察各地施新政實況
張銳實地視察之後
列舉應改善者多項

（南京通訊）行政院近來對於地方行政之改革、殊爲積極、蔣院長爲洞明各省地方新政實施情形、並謀澈底改進起見、曾派參事張銳、秘書吳景超、出發視察、記者以張氏於實地勘察之後、對於各地方行政改善及效率之促進、當多策劃、爰於昨（二）日往訪、探詢關於省府合署辦公、行政督察專署及縣政機構等制施行後、亟應改善之點、承張氏詳語各情如次、

省府合署辦公

省府合署辦公施行以來、成績斐然、惟現在仍在試驗期間、就本人攷察所及、似有數點應予改善、（一）合署後、公文總收總發、會計、庶務、集中省府、及各廳處公文書均集中于秘書長、秘書長精力多耗于審核文稿、省主席亦須應付多方、故在總攬行政方面、頗多困難、各廳處間之重複矛盾、雖見減少、但關于民力財力之衡量、及縣以下政治情形之瞭解、仍未能多收事功、欲糾正此失、宜將秘書長審核公文工作減少、設置總務處、管理會計庶務、所有收支、即由總收發室分送各主管廳處、不必先由秘書處核閱、至關於發文、普通件可列表全閱、俾使秘書長力補主席、調理各廳處工作、（二）秘書處與各廳處間之職權、不可混淆、主席之幕僚組織、對各廳處之職權、不宜代謀、應由各廳處主辦之稿件、尤不宜由秘書處代辦、是以澈底解決辦法、仍以實行省長制、改廳爲司、最爲合適、（三）合署辦公、可使人員經費減少、以目前情形觀之、其減少程度尚未達到理想地步、在人事上、尚應有相當調整、俾能人盡其才、（四）關於技術、法制、統計、公報四室、原意在搜羅專才、作主席輔弼、惟事實上多未充分利用、勢宜提高專門人才待遇、法制事宜、應酌增參事秘書兼辦、（五）合署辦公後、餘須注意整理檔案外、對於設置多數直屬機關一事、應加攷慮、應盡量利用現有機關爲原則、

行政督察專員

欲使行政督察專員制推行收效、則人才問題極爲重要、以目前情形論之、其宜改善之處甚多、第一公署組織稍欠充實、技術人才尤爲缺少、如增加專門人員、則縣之新政推進、較易爲力、且可撙節經費、第二、公署爲省府耳目機關、其對於轄縣應注重行政計劃與預算之連繫、及行政計劃與工作成績之攷核、俾供省府決策之諮詢、第三、近省會各縣、省府可直接監督、不必設專員、以免徒增公文轉折、

縣府政治機構

縣長爲直接親民之官、乃一切新政推行之幹部、近年來政府與專家對此改革極端注意、就余個人所知、可改進之處約有數端、（一）裁局改科、比實可增加行政效率、並減少經費、（二）一縣政府之充實、大規模之刷新、限於財力人力、尚難辦到、至少限度教建併科一點、亟應改善、因科長人選長於建設、未必能辦教育、長于教育、未必長于建設、既難兼籌幷顧、事務未免偏廢、（二）分區設署、有數省業已具規模、有數省則仍以原有自治區公所爲區署、各地辦理情形、尙難盡滿人意、其設置原意、在於縣區遼闊、治理難周、分區設治、藉能實施親民之政、而事實上各地區署眞能親民者甚少、一因區政人員未能得人、一因區治過於遼闊、區署常適用違警罰法、此弊甚大、因此法爲都市而設、與鄉村實況不相適合、區署既用之、罰金拘留等事、難免濫用、人民反增痛苦、故區署如必須採用此法、則須另定、可防流弊、（四）實驗區、此項設置、可作新政推行實驗之地、實有提倡之必要、國內各實驗區、辦理成績均極優良、不過在組織上力求精良、則工作效能必益有可觀、據記者探悉、行政院方面近對於省政府合署辦公、縣政府裁局改科、分區設署、督察專員人選、審查專員公署辦事通則、辦事成績攷核辦法等、均經根據各地施政實況、詳加研究、重爲訂定、最近期間當可公布施行、（十月二日）

利便交通啓發實業
陝北努力築公路
各路統限本年冬前完成
各界集議修築無定河橋

【西安快訊】陝北股匪西竄後、湯恩伯高桂滋兩氏、積極進行清鄉善後事宜、以期早日恢復陝北原氣、並由清鄉善後會負責分在綏榆兩區剿匪部隊與各縣政府努力修築公路、以便利交通啓發陝北工商等業、除洛川至膚施已由建設廳修築完竣外、清鄉善後會計劃將綏宋、（宋家川至綏德）綏榆（綏德至榆林）綏德至三邊、至清澗、及綏德至延川等段限期完成、以造成全陝北完整之公路線、

綏宋路

以測量隊之原預算需用經費約在十萬餘元之多、後由軍工修築、計橋樑涵洞費款僅二萬餘元、已於七月底將路基完成、涵洞於八月十日前部分完成、收效可謂迅速、計橋樑僅餘一二處、較大橋樑、但已通車、匪部輸運車已開到、輛備汽車訓練班練習、綏榆路由民工修築、橋樑涵洞費預定一萬三千元、綏米段於八月初開工、現已完成、該路修築之初、因係民工、築、困難頗多、且多石工、開鑿尤感困難、後清鄉善後會以勞動服務行之、即以聯保壯丁多少、按丁派工、並規定民工修竣公路每一公里給以獎金三百元之辦法、地方人民因之勇往、修築、且極艱難之石工、亦均能限期完成、現該路已全部完成、清鄉善後會定於九月九日舉行開車典禮、榆米段於八月間開工、路基已修至魚河堡（榆林距離八十華里）由魚河堡至榆林因多沙路、擬繞山修築、前清鄉善後會派高師副師長劉紹祺前往視察該路、聞已報告到會、即依視察意見繞山修築、據測量隊人云、

榆米段

除魚河堡至米家園須繞山外、其他因橋樑較少、極易修築、本月底即可竣工、綏清路由兵工修築已多日、路基已漸次完成、橋樑涵洞費預計一萬餘元、至清澗至延川、綏德至石灣（橫山縣）各段、均限於本年結冰之前、一律完成、又該會爲使陝北公路各段以綏德爲聯絡點計、於二十三日特集此間軍政商各界、商討修築

無定河

橋樑、到湯恩伯、馬桂滋、師長方士及專員公署代表與地方士紳十餘人、組織無定河橋樑建築委員會、決定修築由無定河東岸至西岸（即新店子城）七百公尺石橋一座、限冰結前完成、建築費爲三萬餘元、橋樑基礎、推王德安、王文卿、白紹武、李海瑤、劉祁祺、徐剛、陳宗安、張陶、谷冰爲委員、劉祁祺、王德實爲正副主任委員、購料員張卓三、陳灰、測量設計李海瑤、陳宗實、（十月一日）

淮南鐵路辦淮河聯運
添購輪船水陸售聯票
業務有蒸蒸日上之勢

【蚌埠通信】淮南鐵路舉辦淮河聯運、經建設委員會核准後、業已實行發售舟車聯票、以田家菴爲接運中點、由淮河輪業合作社置備輪駁、載運客貨、行駛正陽關、壽縣、鳳台、洛河、黃疃窰、馬頭城、懷遠、蚌埠等各碼頭、其便利之點、該路各車站與碼頭間來往客貨、均可負責直接運達、而運至合肥及蕪湖之貨物、路方得發行提貨單、客商持憑提貨單、可逕向銀行押借款項、至客商託運貨物、向車站接洽辦理時、無需假手他人、以資節省費用、淮南路淮河聯運蚌埠辦事處、即設淮河輪業合作社內、淮南煤礦局特派林寶欽、駐蚌負責指導、蚌埠主任陳儒臣、正陽主任姚敏齋、田家菴主任業企仲、均已派定、淮河輪業合作社、新由鎮江購置之利商小輪船、惠興柴油船、准於日內運駛抵蚌、加入聯運、近日業務之發展、頗有蒸蒸日上之勢、（十月一日）

地方簡報

南海

●禁烟會十二日成立●

南海縣成立禁烟委員會、經推定李縣長海雲爲主任委員、陳鳳江、李道幹、謝麗生、區萃倫、陳頌文、梁祖榮爲委員、茲查該會規定本月十二日下午三時、在南海縣署大禮堂舉行成立及各委員宣誓就職典禮、省禁烟委員會已派定鄧秘書屆時前往監誓云、

●近日流行白喉症●

入秋以來、金風颯颯、萬物枯燥、佛山一般市民、因飲食不慎、逐發生一種白喉症、此症流行甚速、易於傳染、故連日市民既染此症而往西醫院及紅十字會求醫者．達六七十人、據醫生言、此爲急性病、醫治稍緩、即可斷送性命、連日因染此症醫治不及而喪命者十餘人云、

●各鄉舉行秋色會●

迎陽里附禪吳坑鄉昇平坊、爲慶祝政府禁賭成功、特定雙十國慶日晚、舉行秋色標燈會、仝鄰近鄉、聞訊亦徵得該鄉同意、屆時決派花車參加巡遊、獅金龍等會景、昨日各鄉已派員來禪長生樹街等處、黃巷衆僱秋色儀仗馬疋、定備情形異常忙碌云、

台山

●台中童軍獻機●

本邑縣立中學中國童子軍第四七八團、于前月接到童軍總會通告、謂本月欣逢蔣會長壽辰、擬發起全國童子軍獻機祝壽、以表愛護領袖之忠誠、該團接到通告後、即召集全體團員、一致捐款、共得五百四十元五毫、經于昨日匯交南京中央銀行、轉換大洋、以中國童子軍名義寄存、彙集購機、以爲慶祝蔣會長中正壽辰云、

高明

●學生下鄉宣傳禁賭●

高明縣黨部奉令禁絕烟賭擴大宣傳後、九月廿五日召集縣內各機關團體學校開籌備會議、於十月一日舉行各界擴大宣傳、查是日參加出發宣傳者、有縣黨部職員及縣中學、第一二三四五各小學學生共組織宣傳隊五隊、分赴各區鄉市鎮演講、及張貼標語、印發烟賭之毒害告民衆書等、務使民衆自深切認識、至昨日始收隊、聞各民衆圍台聽講者非常熱鬧云、

汕頭

●選出國代候選八人●

【汕頭特約通訊】本區事務所、自規定三日推選公民候選人後、三日九時許、各坊長先後抵市府禮堂、行禮後、由陳兼選舉監督訓話、並宣讀選舉須知、遂發票選舉、結果盧青海得四十二票、陳友雲、李展雲各得廿三票、王祐之得十六、李鳴初得十三票、餘如卓漢光、陳鐘毓、得六七票、七八票不等、以盧青海一名當選爲候選人云、

普寧

●新運會籌備近訊●

普寧縣新生活運動籌備會、昨開第一次籌備會議、議決、關於推任幹事負責、辦理本縣新生活運動案、依照組織大綱第二條之規定、推任幹事九人、以縣政府、縣黨部、縣商會、公安局、教育局、警衛科記者公會、救濟院、縣立女小等九機關負責人爲幹事、幷依同法第四條之規定、以縣長兼任主任幹事、縣政府任總務股、記者公會任調查股、縣黨部任設計股、附城公安分局任推行股、昨特分函上開各機關、於函到二日內、照案選派固定負責人、函會備案、以利進行、

龍川

●縣府佈告禁用女工●

龍川縣屬地方、各茶樓烟館、近來爲招徠生理計、多僱用女職工、充當招待、該縣當局以如此僱用青年女子、招徠顧客、殊屬傷風敗俗、亟應嚴禁、昨特發出佈告、以挽頹風、分令各烟館茶樓、自佈告之日起、限期內、各將已僱之女招待一律遣回、嗣後不得再設、如敢故違、定予懲罰不貸、

清遠

●推選候選之結果●

清遠訊、本縣公民人數、占分配候選人十三人、經于五日由各鄉鎮長在各區公所舉行投票、余監督爲昭愼重計、特於七日正午十二時、假座縣黨部、佈置一切、發出參觀證多張、余監督先行檢驗投票箱後、即開始開票、結果黃開山得十三票、朱輔九十一票、朱建昌十三票、唐亮十九票、李達康二十一票、黃拔才十九票、丘昭文廿四票、陳英翰十九票、張春暉廿三票、陳福海二票、江龍國十八票、梁慕陶十七票、朱業修十八票、麥振楷二十票、麥振鈺廿二票、

順德

●防軍舉行清潔運動●

駐防順德之鄧志才旅、對于新生活運動、極力推行、尤注意衛生、昨四日爲該旅清潔運動日、是日晨早、由鄧旅長出佈告、全市定五日舉行清潔運動、該旅派出士兵八百餘名、偕同該區區長鳴鑼、幷由鄧旅長親自偕該區長、沿街道舖戶檢查、全市爲之煥然一新云、

海豐

●全縣治安會議●

海豐縣政府爲鞏固治安、維持地方秩序起見、昨特召集各區區長及公安分局長、在縣府開公安會議、俾集思廣益、共策進行、是日出席者、有附城分局長丘日廣、汕尾局長賴展鵬、捷勝局長羅達摹、第一區長蘇家儒、第二區長伍衍、第三區長楊奕、第四區長張誠、第五區長姚燦之、第六區長劉樹桐、公安局長軍日蘇、自治科長張超等十餘人、由劉縣長主席、行禮如儀後、即由各區區長、公安分局長報告各該區治安情形、隨即討論警衛辦法、議決要案共十餘宗、散會時、劉縣長幷責成各區長分局長嚴厲執行禁賭、及加緊協助專員征收地稅、以裕稅收云、

陽春

●修補春江公路●

本城至陽尾之春江公路、前因大雨冲破、路面凸凹不平、對於車輛往來異常危險、幾有傾覆之虞、見該路行車管理處主任蔣藻生、因恐發生不測、昨特擬具徵工修補該路章則、呈請縣府、分飭一六兩區、徵集民工修補、據此後、縣已批復照准、幷令飭一六兩區公所轉飭各鄉鎮長、克日徵集鄉民、從事興工修補云、

梅菉

●黨部籌備國慶紀念●

十月十日、國慶紀念之期、梅菉市黨部於本月三日、會集各界代表開慶祝籌備會議、茲將議決各案分錄于下、（一）關于國慶紀念大會名稱、定爲「梅菉市各界慶祝國慶紀念大會」、（二）定于十月十日上午八時、召集本市各機關學校法團軍警全體人員及民衆等、在公共體育場舉行慶祝大會、大會畢、舉行游藝會、（1）由本市各學校學生担任、（2）球類表演、由第一五四師部及梅菉體育會担任、至下午六時、召集本市各機關法團及復興中山世德兩校及全市商店住戶等舉行提燈大會、幷同時舉行新生活運動提燈巡行、至演劇方面、由第一五四師部劇社担任表演、觀劇入場券、由該部分發、（三）十日本市各機關學校法團商店住戶等、均懸旗結彩、以示慶祝熱烈、（四）關于升旗鳴炮時間、由該局管理、上午八時鳴炮三響、餘客爲號、

惠陽

●多祝十三鄉修碉樓●

惠陽縣屬第三區多祝十三鄉、蕭姓等鄉民、近以冬防將屆、該鄉等地方、又毘鄰海豐紫金兩縣、而原有之邊境所築碉樓二十餘座、因數年未修、已呈破爛、對于防守及駐宿鄉團、均不相宜、現十三鄉者老、爲鞏固鄉防起見、經于昨六日、由上村鄉鄉長蕭根通函一帶鄉村、各派出負責鄉耆或里長等到鄉公所集議、決定修碉樓辦法、聞預算修理費須九百餘元、其數係由各鄉平均分担、由負責人經手收集繳到、在雙十節後、即可僱工修理云、

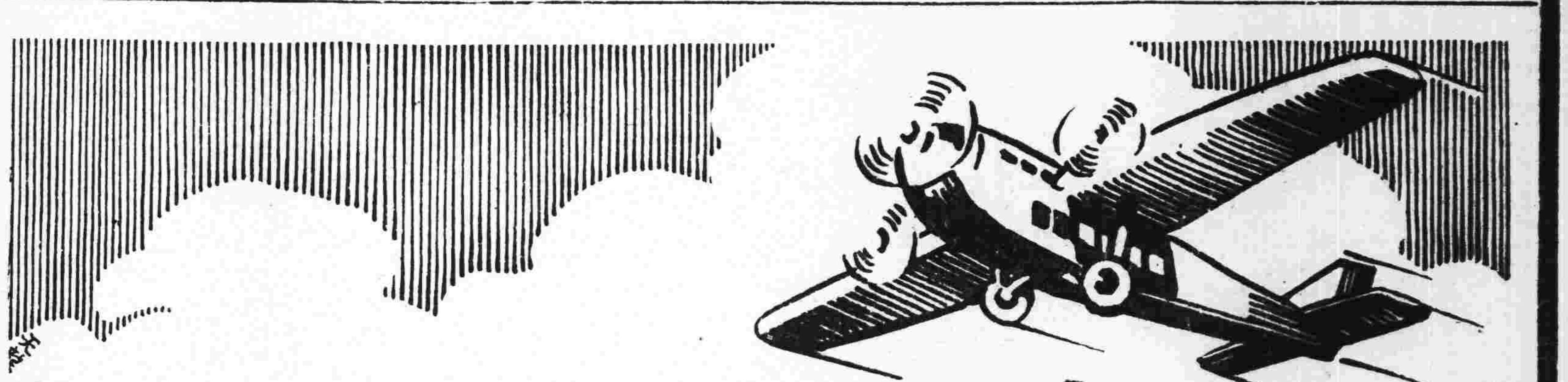

大利公司啓事

國民政府航空公路建設獎券

兩廣總經理

啓者第廿八期航空獎券經已到粵卽日發行是期批發章程畧有變更各代理及各分銷處請卽　惠臨本公司接洽領劵發售幸勿延誤是荷

地址：中華南路十六號勝興銀號二樓

電話：一二九〇五

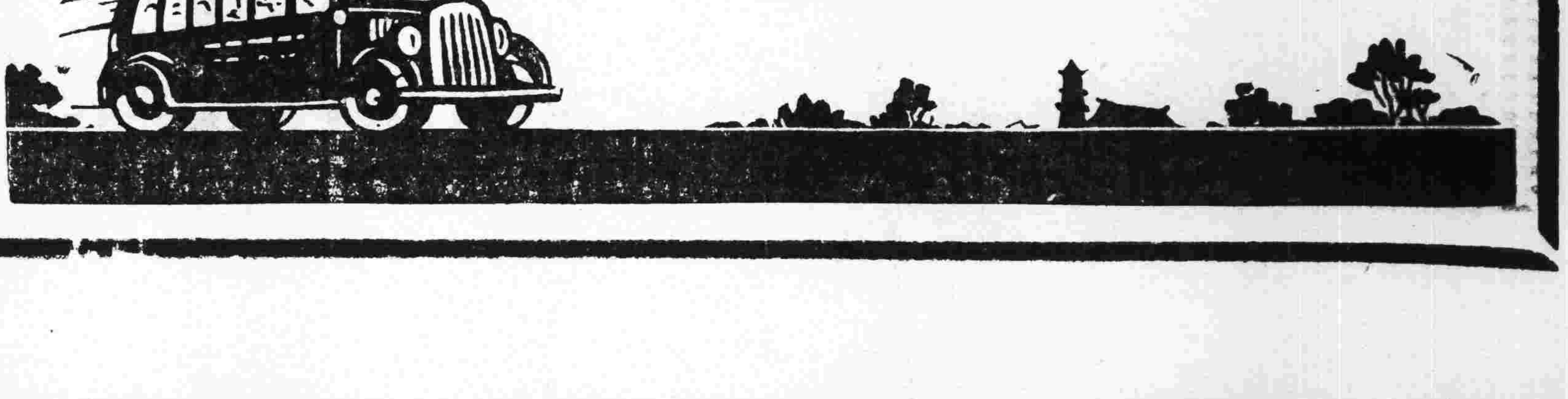

久咳易成癆！

多咳則傷肺日久易成癆因癆而致命者不可勝數惟查治癆必愈之藥迄今外國醫藥先進尚無發明現祇專門治咳老醫師唐拾義發明防癆久咳丸一經驗四十年服後直接有革咳除痰之力間接有保肺防癆之功對於久咳痰多胸痛痰血喉癢氣緊各症萬試萬靈故得社會公認確爲「根本治咳特效藥」

廣州下九路　父子大藥廠

各埠藥房均有經售

有咳諸君　一試便知

潘芳芬女醫師　專醫難孕婦女

醫務所　太平北路武叁玖號（電話）壹陸陸陸壹

診症時間　上午十時至拾武時　下午弍時半至伍時

介紹　張之英　翁式亮　區玉書　范德星　桂站　鄒殿邦　譚遂　王鐸聲　陳國武

補肺靈藥

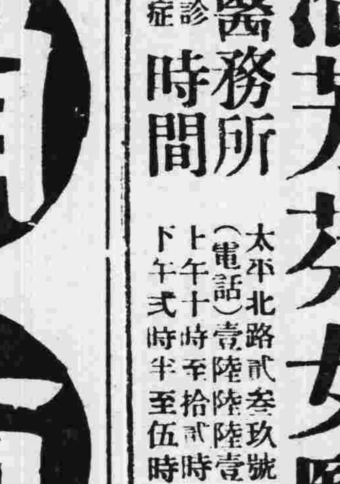

能治新久咳嗽　能治頑痰哮喘

能治久咳失音　能治呼吸困難

能使頑痰開化　能使氣管清爽

能使病菌消滅　能使呼吸舒適

▲每樽陸毫　試用庄每樽弍毫▼

▲各處均有代售▼

（另有免費贈飲歡迎咳者到服）

（印備藥品說明書承索卽寄）

趙大光藥行廣告　廣州市十八甫北路　電話一五壹三壹

俄公開援助西政府 歐局將掀起大波

不干涉委員會俄已聲明退出

反政府軍飛機數架威脅首都

【同盟社敦倫八日電】西班牙內亂不干涉委員會、定九日下午在英外交部開會、事前蘇俄代表加罕代理大使指摘德意葡三國政府違背公約、聲明退出該會決意、結果情勢極度重大化、蘇俄政府一日退出會議、若將波羅的海艦隊派赴西班牙近海、供給武器彈藥、公開援助西班牙現政府、則歐洲必至分裂、成法西士蒂與左翼人民戰線兩陣營、聞英國政府爲謀阻止此重大破局、九日委員會上擬提出妥協案、（一）向德意葡三國政府指責其侵犯不干涉協約、（二）向葡萄牙政府協商履行不干涉條約案、結果于葡萄牙國境地帶設置中立緩衝地帶、德意兩國斷無甘受侵犯不干涉協約非難之理、故蘇俄代表主張若得貫徹、則德意兩國代表或亦恐至脫離該委員會云、

政府軍節節敗退

【國際社馬德里九日路透電】距馬德里西北五十五哩之那伐爾貝拉爾、與東北四十哩之愛斯加洛尼亞之政府兩要隘、均於昨晚陷落、反昇叛軍之圍攻馬德里、距城乃更近矣、叛軍激戰三日後、終得佔據那伐爾貝拉爾、是役叛軍得力於優勢之空軍、政府軍現已退至拉斯那伐斯、又那伐爾貝拉爾之陷落、不啻關一經過愛斯科里爾通至馬德里之大路、但恐政府仍欲固守該區、至愛斯加洛尼亞之佔領、則又不得不歸功於前、救援阿爾加柴古堡代史拉斯所率領之縱隊、同日、西班牙北部之沃維杜已發生激烈之大戰、阿斯土里亞斯礦工、曾以炸彈奪路而入該鎮、位於險要地位之監獄、頃已完全被圍、叛軍將被迫退至該地之中心、政府軍現正進攻叛軍築有堅固戰壕之軍火廠云、

【同盟社布爾俄斯八日電】八日下午馬德里市上發現叛軍飛機數架、散佈傳單、威脅市民立即歸順革命政府、否則由空陸兩方爆擊首都、他方叛軍主力部隊由西方格勒托斯、南方托勒德、北方陀拉瑪三方着着縮狹陣形、內迫首都馬德里、八日三軍各抵達離馬德里五十四基羅、五十六基羅、四十一基羅之近距離地點、

【馬德里八日路透社電】擁護政府黨之礦工義勇隊、攻歐維伊夫城、作戰甚勇敢、彼等冒機關鎗彈攻入該城、叛軍退入城之中部、扼守軍器廠、作負隅抵抗、戰情甚激烈、

【八日馬德里路透社電】廿首都西北二十五里之那窩沙魯（係政府軍之重要防地）、經三日之激戰、今已落于叛軍手中、政府軍節節退却、政府軍之敗、其主要原因爲叛軍之武器較爲優良、政府軍現正集中力量、堅守愛士哥里亞、以鞏衛首都、

英工黨領袖 謁張伯倫

【中央社倫敦八日哈瓦斯電】下院工黨團領袖阿德里、與總工會領袖格林伍德、昨因西班牙內亂事、以工黨代表大會名義、前來京城、晉謁財相張伯倫、財部並發表公報稱、事後不干涉辦法調整委員會、當于十月九日開會、現行局勢、苟非迅予以澄清、則危險所在多有、此間調整委員會中英國代表所深知云、

英美法 通貨安定 已到黎明期

【同盟社紐約八日電】自英美法三國政府發表通貨安定宣言以來、通貨安定機運頗形濃厚、據八日world telegram紙、傳德國政府不久亦將參加運動、如此則世界之商業圈中參加者、僅日本政府而已、傳英美法三國政府對於國際通貨會議案、已開始進行準備工作、故預料通貨安定自由貿易時代、將再告黎明期云、

義外相 訪希特拉

【中央社羅馬九日路透電】據此間消息、通宣稱、義大利外相齊亞諾、本星期抄之往訪德元首希特勒、其討論之主要事件、或將爲最近義幣里拉之貶值、聞齊氏擬向德元首說明義幣之貶值、亦非變更義國與德友好合作政策、齊氏之赴柏林、昨經正式宣布、

英海軍官 在基隆攝影要塞 日將向英政府提出抗議

【中央社東京八日路透電】據聞台灣地方之日當局、對于英國海軍軍官三名在基隆要塞區域內有拍攝照片之行動、大約將提出抗議、據日方消息、謂英國載重一萬五千噸之潛艇軍需艦米德威號、星期二下午在基隆港內下碇之時、有日本警察由望遠鏡內、瞭見英軍官三人、使用照像機拍攝片、日本官吏旋即登該艦調查、英方當將所拍之軟片交出、經沖晒顯影之後、其中有七張係在要塞區內攝取云、

薩姆遜日記 日發還英記者

【中央社北平九日路透電】本年二月東京軍變發生時、有英國新聞記者薩姆遜Samson、被日方拘捕、監禁達十七日之久、既未說明理由、亦未經過審問、其個人所著之日記、當時曾被日警搜去、屢經交涉、最近始發還、該日記開此由北平寄至東京英大使館、轉交薩氏、據使館人稱、英大使克萊武對於薩氏奏國駐日大使之不憚煩勞、今竟如頃以償交涉、還表感激、因薩氏現居北平、正從事於一種關于日本之著作、對于該著作之需要也、對于薩氏所著日記、極爲當局扣留、以及所著之書、日本因何均未說明、云記被捕幽禁之遭遇、釋放後亦無賠償、其記之原因、日本亦無道歉及賠償之說、之表示、薩氏要求日方以免再受、時仍繼續種種賠償之外、人所明、令道歉及日人據薩氏所同、樣之旅遊日本之遭遇、薩氏自九月中旬已至東京日本警察開始爲止、知將薩氏之日記文件一一按日分發、抄寫多份、云東京軍變開始之第一日、在東京被捕、開始發表之前、日本官廳所禁之十七日之被捕期間、釋出命令、當即在臨時之行、泥其前、並不與英當局任何交涉、允許其離日、表示晤面云、

德國安全問題 俄捷軍事同盟德受影響 意贊成德恢復國民兵役

德國安全需要之意義、自客觀判斷上言之、在今日爲鄰邦所締結軍事條約、及舉行參謀部談話之際、似更形尖銳化、倫敦日記報載伊曼思教授之言、以爲德國歷史上往往自受東方西方侵入或侵人之虞、亦係有來自北方者、自法俄協定之成立、德國受雙方夾攻之危機彌增、俄國與捷克之軍事同盟簽訂而後、則蘇俄轟炸機不過半小時可抵柏林、法蘇及其同盟國家合而計之、可以出發前線之正規軍約有二百八十萬人、飛機六千架、而德國之軍隊不過十萬人、飛機一千五百架而已、魯意喬治氏在檢查英國私營軍火商營業狀况委員會中發表言論、謂據若等之筆試、無論在船數上、及砲位上均有可慮之列、計魯意喬治氏解釋之內閣收到之秘密報告殊不正確、此等宣傳惜無制止之法、實則法國軍備工業之發展方法、何不更形危險、義大利支那利報之特派員對於德國之全舉措、如恢復國民兵役進軍萊因區等、皆同德國之觀點、以爲解除軍備、勢力薄弱之德國、實爲一種危險、德國今日已爲全歐一軍之國家、然而不能以德國青年之受軍事訓練、以圖自強、即目德國人爲好戰也、

英允日保留潛艇額

【倫敦訊】日本宣布保留海縮條約範圍以外之一萬二千噸潛艇以後、

德發明電視機 能傳一切自然現象及動作

【柏林特約通信】當十屆奧林匹克大會開幕時、德國某大報館有下列一問題、即當馬拉松跑員於萬衆歡呼聲中跑抵終點時、其有人不願在場一睹其情象者乎、今日則各國之體育名將、復雲集柏林、而德國新發明之電視機亦即於此時出現、使萬千不能赴會之民衆、得於一其中同見大會之盛、誠一快事也、

最初發明

在此科學萬能之時代、一切唯速是尚、對於電視機之發明、固亦吾人意料中之事也、但事實上我人往往忽視科學之成功、而置過去數十年之若干重要發明、如電話、無線電、電視機之發明、則始於至一八八五年波姆蘭青年工程師保羅尼潑寇、保羅尼潑寇一八六〇年生於勞寇保、其所發明之帶孔分影轉盤、即以「尼潑寇盤」名焉、但當時此種發明、僅爲實驗室之試驗、蓋因各種輔助機件、所缺尚多、直至五十年後之今日、始克一一完成焉、

開始試驗

九年前有人開始作電視機之試驗、而

英記者評 俄德大戰 爲期不遠

（九日上海電）英國著名之新聞企業家勞達美爾氏、在日本皇后輪對記者談話云、余敢一九三九年德俄戰、則可總出一最後勝利之爭、又必爆發、德國之精神甚好、物在兩方、德國莫雄河優良之武器與地德國裝已與蘇俄後、攜手之、其拉質又與俄得多戰、故希特勒位置之間、將來可以德國到作戰外、將科學之期、後、內可以結東、去年以來、又俄人特以中力、在東斯之評論、俄國兩實立即及後、結果俄俄國之守中、若之不法、莫態國者必等、德國有戰、立莫英與俄同守盟、實係之戰、亦離不必與俄助投入、國游過、蘇守中立耳、

英外海兩部已於上星期擬就一牒文預備答覆日本、今英政府對于中日關係形勢之緊張、已決暫擱置該覆牒、然當此中日情形緊張之際、表同情於日本者、則恐英政府若有此舉、引起美國之誤會、以爲英國鼓勵日本侵華也、

薩摩當局 擬逐華工

▲該地商人表示反對

【中央社紐西蘭八日路透電】紐西蘭薩摩亞地方、日前發生華工問題、該地政府已委員調查、該委員會會請紐西蘭政府致電無線電求植民地因薩摩亞立即驅逐中國工人、因該處各種統治爲驅逐華工、該處頗爲植民地亦多、據此事、則西蘭政府商人、並請于將所有毀驚異、謂華工不當、完全異業、果事所請之士著極力植民、植等事業、可不相宜、滅、人、非對于華工、以便故反對已經政黨、請求驅逐華工之提議云、

科學萬能

一九三三年德國出版之詳細字典中、對此已有一種特殊之解釋、同時亦發明、德國郵政總局利用「尼潑寇盤」及電視光線、即能將照片或人象以無線電傳之遠地、一九二九年、柏林之廣播電台、即開始發送一電視報告、唯以每秒鐘一千二百年、「光照」之速度、所傳之影、未能十分清晰、且僅能傳送人象之頭部、攝其人他背景等、悉不能、一九三五年德國郵政、博物院、首次設立公開電視機、已時有改良、傳播成績、進步當著、功於此種、家之研究、德國電視之袖、所委託瑞典之國電機之、納瑞司博士、馬、

困難、故以往多用影片攝影、電視機攝以外、然後將此影片之物傳送、洗出以再以電機傳送、手續之特別方法、即戶外得費時間、殊不經濟、九十秒鐘出影於、至最近之十、電視機乃本傳、（Ikonoskop）新發明之電機、則不普通攝影機、與普通之攝影機無異、外形可直接傳送、所有物象、時候之弊、均成一切之自然現象、但僅可傳送單個之、則可傳送一個人之動作、今日下製造、機、亦可傳送遠處及運動會、作如郵政總局新式電視機、以下令之、公司德國之德律風根公司、即與、及電氣總局、自本屆奧林匹克大會、德國郵政總局、將發揮各種力量、但有移動、形勢、件不能、隨時攝影、惟一切傳送之物、於本屆大會中廣播、已悉以電視傳、於場、並與各地傳送、機會、均已普及、以應、中國爲郵電局、用電、最近期內、亦不遠、正世界大會之功能、於本屆、可謂已盡科學之能事矣、

巴黎至西貢 飛行競賽

▲參加者已有五國

【巴黎訊】本年十月廿五日、巴黎與西貢之間、將舉行一來往飛行競賽、全程長一三六零零基里、乃航空歷史中之艱難者、此競賽由法國飛行俱樂部及安南飛行俱樂部籌備、預料有美國、法國、及意大利機師將參加、與該競賽有關之獎品總金額、均將自稱、如今計畫尚未完成、但獎金總額或可定爲一萬五千磅、至二萬六千磅之間、競賽之航線、係由巴黎取道巴格達、阿拉哈巴、返程則往阿拉哈巴、巴格達、開羅、而至巴黎、途中預設有停歇之地、飛機之油由各巴黎、巴格達、阿拉哈巴、及阿拉哈巴飛行俱樂部代表封蓋、沿線均將駐有職員觀察云、

中華國貨公司

創業五週紀念

雙十節起 大減價三十天

地址永漢北路 電話一六一四八 一〇三五七

國慶 祝慶

特別犧牲品

標準童裝	每套	祇沽一	元
禦寒仿毛衫	每件	祇沽一元二	毫
五鵝春秋衫	每件	祇沽一元三	毫
906二磅熱水瓶	每隻	祇沽七	毫
901二磅熱水瓶	每隻	祇沽八	毫半
大號三星蚊香	每盒	祇沽五	毫半
西裝短統襪	祇沽	每元四	對
女裝線纖襪	每對	祇沽四	毫
兄弟愛國鞋	每對	祇沽六	毫
絲絨旗袍料	每件	祇沽七元	半
摩登香爐縐	每尺	祇沽五	毫半
新花和合縐	每尺	祇沽六	毫半
新花兩合緞	每尺	祇沽六	毫半
絲質雪花呢	每尺	祇沽二	毫
毛花呢	每尺	祇沽二	毫
條子府綢	每尺	祇沽二	毫
自由布旗袍料	每件	祇沽一	元
格蘭式被單	每條	祇沽三元六	毫

其他便宜貨品種類繁多不及備載

總社二十五週年紀念

廣州發行所門沽部開幕

中國化學工業社 大贈品 大廉價

廿五年十月十一日起至十月卅一日止

出品

三星嘜 牙膏。香皂。香水。香油。香粉。香膏。蚊香。調味

觀音粉。醬油精。玻璃器皿。藥品。工業原料。多福

牌毛巾。

新遷地址：廣州揚巷馬路八十二號電話一七五九九八

肛門外科專門醫師 崔堯天 首創 新法無痛 針射脫痔

永不復發而以針射脫痔尤爲效驗確能無血無痛不用刀割不用線紮行動工作如常不用留醫

▲事務所見巷中央公園前十字路口

本醫師致力於肛門疾濕之研究已十有餘年不論內痔、外痔、肛門濕疹。脫肛、肛痛。大便下血、赤白痢症。肛門痒。肛門破裂。肛門狹窄。肛門膿瘍。肛門廔。肛門腫痛。肛門患疣。俱能本數年來之經驗迅速治愈更於本港佛外埠可以來函即到即醫時間經濟其餘事耳

電話一五〇七五號

許修五割包皮 特治

包皮過長原爲藏垢納污之所割去之則可以恢復健康本醫師生殖器苦平民的贈醫藥收費從廉且可免替換藥又無痛苦能操作如常及不用留醫也 花柳疳疔。白濁。婦女暗病。經期不調。早洩。一切生殖器病

▲診期上午九時至五時

▲電話一三二一四

醫務所廣州市西濠口新亞酒店對面

市府新生活 勞働服務團成立 副團長曾賽致訓辭

廣州市長曾養甫、爲推行所屬各機關公務員新生活運動工作起見、特組織廣州市政府新生活勞動服務團、由曾市長自兼團長、秘書長塞任副團長、于昨九日上午十時在市府大禮堂舉行成立大會、是日曾團長因公未暇出席、由曾副團長主持開會、行禮如儀後、由曾副團長致訓詞、[illegible]、以期促進新運、[illegible]、正副團長之下設若干組、每組組員十餘人、[illegible]。

市經建支會下旬成立 曾市長充主任委員 劉局長任總幹事

市長曾養甫、奉省國民經濟建設分會令、速設立市經濟建設支會、協助推行本省經濟建設運動、曾市長奉命、已積極籌備進行、該支會組織、法決依奉頒章程組織、設主任委員一人、由曾市長兼任、下設總幹事一人、由社會局長劉石心兼任、其餘各委員除指定市府各局長秘書充任外、並聘請市內名流經濟專家充當、至于專員人選、則由市府所屬技師技正兼任、並增聘市內技術專家、由市府分函聘請、擬趕于本月下旬成立、

法幣流通市面

本省改革幣制以來、進行頗見順利、自金融亦極安定、查省券與法幣之比率、定爲不超過加五後、昨日省市掛牌爲加五計算、中中交三行法幣流通之情形、漸見普遍、一般商店收受、及公共汽車、均樂爲加五計算、一律照收、查日間多有貼字書明、法幣通用之法、以市面易通、五十元、以一元、角十者爲多云、[illegible]

運銷兩廣 免征轉口稅 五羊牌硫酸

【中央社】建設廳前據省營產物經理處轉呈、辦硫酸承商同和公司函稱、[illegible]、省政府准財政部咨廣東、於五羊牌硫酸運銷兩廣、城以內行銷、可免轉口稅、[illegible]照在案、毋須請准免稅、飭經理處轉飭同和公司知照、

西南民航 廣龍機改航線

西南民航公司定於下星期一起、每逢星期一三兩日、飛廣龍線、由廣州經梧州、改爲由廣州起經南寧、柳州、桂林、龍州、只星期五可內、則停龍州、

女聯會祝國慶

廣東女界聯合會爲喚起婦女愛國熱誠起見、慶祝國慶、年來舉行雙十節、今年一切秩序、由該會民教館員生、分任所有會場佈置及女會員、負責宣講、由會員擔任、餘慶項目則由識字班學生主理、讀書會外向準備放影上海抗戰事片、米鼠諸書、及教育活動電影、會員坊衆一俱歡迎參加、屆時定有一番熱鬧矣、

重陽節屆 省令保護掃墓

農歷九月重陽節之、各地民衆、均有掃墓、惟年以來、各縣市獎勵造林、林場成立日多、省政府爲保護林場起見、飭各縣市政府、于重陽前後、加派軍警駐紮山岡、以便保護掃墓人民、及嚴密防範遺火焚燬林場云、

本市公共汽車 改變座位

本市公共汽車組織、尙未完善、以致乘客擁擠、交通頗形窒礙、本市當局爲求治標救濟起見、除飭各行車公司、增加車輛外、並將原有之座位改變爲兩行式、中間留空位、以便乘客站立云、

簡訊

□財政特派員兼財政廳長宋子文、昨通令各縣長、及各屬財政委員、[illegible]、粵省財政人員、如貪污舞弊、均准人民逕送行營依軍法辦理、

□廣州行營經濟事業委員會、業經成立、開始辦公、[illegible]

□廣東省府張委員、定期十一日偕秘書、同巡視東江、[illegible]瓊崖及西北各地、

□高等法院恢復律師登錄、律師公會昨通告會員律師知照、

□省市新生活運[illegible]

經濟情報

花紗市突呈暢旺 各嘜粗紗漲價六七元

【本報專訪】日來泥市紗價迭漲、新貨來源短細、[illegible]、市紗價繼續高漲、昨日交易所標紗又漲二元、[illegible]

[illegible]

本市屠業不景情形 猪價高漲迭遭虧折 凋轉困難倒閉頻仍

本市居店、計有數百家、猪肉舖、大小茶居酒樓、營業[illegible]、年來猪價暴跌、[illegible]

港紙滙市買氣柔弱 杜鈔回醒 六債市穩健

【本報專訪】[illegible]

□慶祝國慶 本市各界慶祝國慶紀念、[illegible]

□輪渡通訊 船部昨日召開輪渡業代表大會、決議救濟失業工人、案、即行登記、救濟辦法、

每週經濟

廿五年九月廿七日至十月三日(續)

金價

[illegible]

銀價

[illegible]

債券

[illegible]

股票

[illegible]

銀行

(四)浙江地方銀行 浙江省地方銀行[illegible]

(五)安徽省地方銀行 安徽省地方銀行[illegible]

(六)通易銀行 通易銀行[illegible]

(七)郵政儲金匯業局 郵政儲金匯業局[illegible]

(八)中央造幣廠 [illegible]

(九)江西裕民銀行 江西裕民銀行[illegible]

(十)天津造幣廠 天津造幣廠[illegible]

產業

(一)糧食統制 [illegible]

(二)山東省蠶業 [illegible]

(三)贛米運粵 [illegible]

(四)整頓鹽務 [illegible]

(五)餘姚棉產統計 浙江餘姚縣棉產[illegible]

(六)絲 [illegible]

交通消息

(一)廣州出入口輪船

船名	到廣州日期	開行日期	開往各埠
▲招商局			
海利	十月十二	十月十三下午	香港汕頭上海
▲太古洋行			
湖北	十月十二		入塢
綏陽	十月九日	十月十二下午	汕頭上海
▲渣甸洋行			
貴生	十月十二	十月十二下午	汕頭上海青島
日升	十月十三	十月十三下午	汕頭福州青島
澤生	十月十六	十月十六下午	烟台天津上海青島

(二)香港出口輪船

船名	往何處	離港日期	船東
大明	三水梧州沿途各埠	十日	生和公司
新地亞鴨家	星架坡庇能仰光加厘吉打	十日	謙利洋行
飛打龍	砵亞包馬登沙林馬	十日	吻者士
嘉應	海口北海海防	十日	太古洋行
大中華	安南西貢	十日	和發成
日本皇后	小呂宋	十日	昌興公司
普樂總統	小呂宋星架坡庇能哥林堡亞丁馬賽波	十日	大來公司
杜高寧	士嚊紐約	十日	多利臣
利安斯城	上海日本	十日	銀行公司
瓊州	廈門上海	十日	太古洋行
雲南	福州上海青島烟台天津	十日	太古洋行
寶丹	星架坡庇能哥林堡亞丁馬賽倫敦	十日	鐵行英郵
永和	廣州灣赤坎	十日	太豐公司

(三)香港入口輪船

船名	何處來	到港日期	船東
日本皇后	加拿大美國日本上海	十日	昌興公司
正篤	加拿大星架坡(載外省至動作)	十一日	鴨家近
芝沙力	渣華小呂宋	十一日	渣華公司
安徽	星架坡	十一日	太古洋行
其士總統	美國檀香山日本	十二日	大來公司
芝巴德	上海	十二日	太古洋行
忌廉芬拿士	加厘吉打星洲	十三日	謙利洋行
沙丹拿鴨家	上海	十三日	渣甸洋行
	渣華	十四日	渣華公司

(四)西南航空公司

廣龍線(由廣州經梧州南寧到龍州)
西上機逢星期一三五飛行
東下機逢星期二四六飛行

廣瓊南線(由廣州經茂名瓊州北海到南寧)
西上機逢星期二六飛行
東下機逢星期三日飛行

(五)中國航空公司

粵滬線(由廣州經汕頭到上海)
北上機逢星期一三五
南下機逢星期二四六飛行

粵漢鐵路全線直達通車廣告

本路全線工程粗完茲定於九月一日由廣州開行直達通車四日起於廣州武昌每逢星期二五對開直達旅客列車兩次以便行旅惟本路向國外所構客車尙未裝運到路暫以各段原有以及由他路借調之車輛編配組成設備自難期完善且本處成立伊始一切布置規模僅具招待更未易調全尙希各界人士及往來客商原諒茲將全線各大站行車時刻及票價分別列表於后俾衆週知各界如有垂詢事項諸就近向本路各站或營業所接洽爲盼

(一)粵漢直達客車簡明時刻表

開行時刻(北上)	站名	開行時刻(南下)
19·45	武昌東站(即徐家棚)	23·50
19·35	武昌總站(即通湘門)	0·05
15·50	蒲圻	4·16
13·15	岳陽	7·10
6·35	長沙	13·55
4·00	株洲	16·15
22·30	衡陽	21·50
20·00	耒陽	23·50
16·10	郴縣	3·58
6·44	曲江(即韶州)	12·41
3·57	英德	15·24
0·15	銀盞坳	18·09
23·13	廣州西站(即西村)	19·40
23·00	廣州南站(即黃沙)	19·50

(二)各大站三等客票價目表

站	武昌東站	蒲圻	岳陽	長沙	衡陽	郴縣	曲江	英德	銀盞坳
蒲圻	1·65								
岳陽	2·85	1·20							
長沙	4·45	2·5	1·75						
衡陽	6·55	5·10	4·05	2·35					
郴縣	8·00	6·70	5·70	4·10	1·85				
曲江(即韶州)	9·75	8·45	7·50	6·10	3·95	2·20			
英德	10·55	9·25	8·30	6·90	4·90	3·20	1·05		
銀盞坳	11·40	10·10	9·15	7·75	5·85	4·20	2·10	1·00	
廣州南站(即黃沙)	12·00	10·65	9·75	8·35	6·45	4·85	2·85	1·80	·75

(附註二等票價照三等加倍頭等票價照三等加一倍票價概以大洋核收)
地址漢口租界中街三號電話二三九五五號
廣州車站電話二一八三二號
漢口粵漢鐵路營業所電話四一五九五號
粵漢鐵路管理局營業處啓

昌興輪船公司

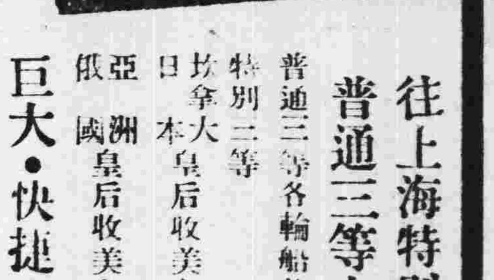

往上海特別三等 普通三等大減價
普通三等各輪船收美金八元
特別三等 坎拿大皇后收美金十二元 日本皇后
亞洲皇后收美金十一元 低價
巨大・快捷・舒暢・
福食豐美 招呼妥當
日本皇后 經檀香山 國歷十月十六正午由港開行
亞洲皇后 國歷十月卅日正午由港開行
寫字樓廣州市六二三路廿八號電話一壹四五零

(船期廣告)美國大來輪船公司

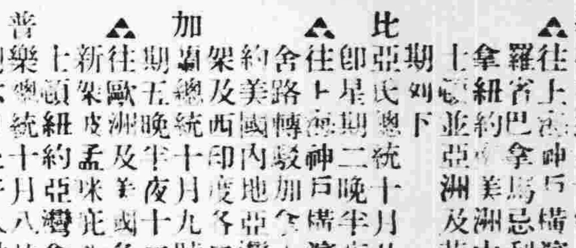

本公司有堅固快捷輪船多艘、來往中美各埠、使遊客起見、自大加改良、凡有普通客搭本公司統艙、[illegible]

△往羅省、檀香山、巴拿馬、紐約[illegible]

△比亞士總統[illegible]

△加[illegible]

△普樂總統[illegible]

△香港往大埠(舍路特別三等)美金百卌元

本公司在沙面法界卅一號地下大來輪船公司啓

湖南特產

長沙中山東路華新羽絨公司 電話八四九 電報掛號九〇五三

丁製鴨鵝絨被褥 可以禦寒 可以浮水

用丁鵬翥氏發明機器提製鵝絨鴨絨消毒潔淨做成被褥輕煖耐用自民國八年起領受農商部工商部及各展覽會執照獎狀卅餘次 歡迎函購 貨表備索

靈藥價廉從速購 半爲慈善半營生

唐拾義醫師素以咳丸名世所製真材實料發冷發熱丸乃以半慈善爲宗旨功能截瘧退熱兼治流行感冒發熱骨痛頭痛等症售價低廉功效昭著現由八月十五日起大廉價欲購此丸者尤不可失此機以圖利己濟人 廣州下九路唐拾義藥廠啓

此丸救治鄉黨鄰里貧病者此其時矣 同時大廉價趨購從速勿失時機 會也(瘧疾)

教育與體育

南國空前創舉 記者球賽今交鋒

本報捐贈大銀盾一座以鼓勵士氣 記者召集全體健將舉行賽球購機

【本報特訊】省港新聞記者球賽大會、定今日雙十節舉行、雙方經兩旬之籌備、當有精彩表演、今宵比賽完竣、省記者隊聯合青年會安樂園設茶會歡迎港記者隊、茲探得賽會消息彙誌於下、以爲讀者告、

港將題名 香港隊一行二十三人、定昨宵搭夜船來省、預定留省二日、今晨八時齊赴黃花崗恭祭七十二烈士、十時比賽乒乓排球、今宵七時賽籃球、明晨十時賽小足球、十一日下午乘車返港、全體隊員名單如次、唐自然、唐若雷、潘友誠、車碧川、張家智、岑耀林、李少穆、黎志明、呂肇農、馮嘯大、李光、程寶琦、陳華、鄭文生、王文生、巫漢光、衛漢光、梁鷟兒、雷惠陵、黎紫君、潘崇愿、潘崇彥、莫輝宗、

今日出師 省記者球隊以屢敗屢戰之精神、連日與各友校球隊交綏、成績頗爲滿意、今日出師戰港記者隊、已排定戰陣如下、乒乓隊張哲長、李慶偉、黃澄志、朱寮生、戴慶琪、周展頤、徐益受、黎淑琪、排球隊、（前衛）蔡耀庭、金寧、李坡、吳欽堯、蔡建國、（中堅）張哲長、楊兆麟、周展頤、戴慶琪、黃方甫、（後衛）徐益受、吳志廣、梁峯、朱寮生、梁飛、黃程遠、籃球、（前鋒）蔡耀庭、朱寮生、楊兆麟、金寧、周展頤、徐益受、梁峯、梁希、（後衛）吳志廣、楊兆鐘、蔡建國、黃程遠、

獎品一覽 此次省港記者球賽、極引起民衆重視、各界紛贈獎品、藉以鼓勵而垂永久紀念、計昨日收到余總司令贈銀盾一座、題「一往直前」、中央委員陳策贈銀杯一座、省會公安局長□□清贈「必勝」獎杯乙座、省市長曾養甫贈獎杯一只、民國日報社長李伯鳴贈銀盾一座、題「精健爲雄」、顧問胡文虎贈「虎豹杯」一座、國華報贈銀杯一座、題「體育之光」、顧問譚國華贈銀杯一座、永泰十字油公司贈銀鼎一座、省港旗家贈錦旗一面、題「體育救國」、

空前表演 省港老爺兵干戈靜息後、由本市第一流籃球好手分「已婚」「未婚」兩隊競賽球藝、球場笑匠方介巳聯同一班「有家室的人」、擺佈鐵的戰陣、朱祖成向記者稱、本人曾於暑期在上海宣佈脫離寡佬籍、應該參加已婚隊、以免魚目混珠、致愛妻發生誤會、胡椒仔柳金閏、已得跳欄女將關美仙之同意與胡（紹賢）雷（惠明）演一齣拿手戲、已婚隊旣擁有黃秉坤黃鼎芬李可桑、復得朱柳拔刀相助、前鋒線更覺銳不可當、未婚隊自信氣力充實、愈打愈精神、且謂能以少許勝人多許、香港名將蕭傑民于昨宵趕到增加殺擊力量、蕭徐鄭（毓坤）徐亨担任中鋒、原是老搭檔、自非烏合之衆所可比擬、蕭漢烈聲明在今宵表演後、卽變成「人人」（蕭定明日結婚）決竭全力應戰、梁杰堂埋頭苦練、勇氣倍增、同具必勝決心、未婚隊實幷易與也、雙方戰陣如下、已婚隊（前鋒線）雷惠明、黃鼎芬、朱祖成、胡紹屏、黃秉坤、柳金閏、李可桑、（後衛線）黃紀良、黃樹邦、方介、馬几巨、梁朝騰、王志仿、（二）未婚隊（前鋒線）鄭毓坤、徐亨、蕭傑民、（後衛線）蕭漢烈、羅伯達、梁杰堂、蕭殿廉、

捐機球賽 本市記者隊以國難嚴重、全國民衆紛紛熱烈募款購機、意義非常重大、擬於今宵召集全體健兒會議、發起舉辦『捐機球賽』、除請今宵表演各悍將參加外、幷擬請巳未婚女子籃球及巳未婚男女排球健將出場表演絕技、以勷盛舉、

籃球 茲將擬定之女巳婚隊陣容臚列如後、（前鋒線）岑美紅、吳秀閑、劉瑪利、郭琦瑜、（後衛線）黃惠靈、朱卓蘇、史淑莊、司徒薇、女未婚隊（前鋒線）盧慧嫻、廖祝元、蘇惠蘭、張綺蘭、張潤蘭、高偉英、（後衛線）陳瑞屏、何景雄、何景凌、藍倩瑛、冼慧莊、

排球 男巳婚隊以元老排球隊爲主力軍、敦請遠運宿將趙善性、黎重楹、女巳婚隊請遠運女將汪春若、司徒薇負責召集、男未婚隊（前排）李仲生、徐亨、梁杰堂、（中堅）黃英傑、趙秉衡、莫錦鑾、（後衛）李福申、蕭殿廉、鄭毓坤、女未婚隊請遠運女將劉玉崧、盧慧嫻、鍾汝寧等負責召集、

代郵 巳未婚健將台鑒：請於今日下午七時到青年會健身室表演、爲感、省港記者球賽籌備處啓、

省民教館慶祝國慶紀念

【中央社】省民教館雙十節慶祝、定於本日晚、七時在館內大禮堂舉行、歡迎各界民衆參加、下午一時至五時、由康樂公民兩部會同在館門前分發入場證、凡衣履整潔者均得領證入座、七時舉行慶祝會議式、七時三十分開始遊藝、該館文牘班學生演雙簧、及話劇「怪家庭」、國樂研究會特約劇團表演歷史劇「狄青」、由梁雪碧蕭顯榮梁超常陳醒然唐飛龍君等廿餘人拍演、又該館雙十藝術展覽會、已收到各家作品數百件、於本日正午十二時開放展覽、至二十日止、每日上午八時至晚上九時爲展覽時間云、

第四民教區擴充識字班額 今晚放映電影

【本報專訪】市立民教區、爲發展民衆教育起見、特擴充識字班學額、現增收男女學生一百名、由昨日起開始報名、並爲增進市民智識及慶祝國慶起見、定今（十）晚七時在該區大禮堂放映教育影片、計有上海抗日戰事片、及米老鼠畫片等、

省會各校積極籌組新生活服務團

由校長訓育主任指導進行

【本報專訪】省教育廳以本市正在厲行新生活運動、爲增加推行新運力量起見、日前特飭令省會中小學校限十月十日以前將新生活勞動服務團組織成立、後經市新運會召集各校校長會議議決、展期本月十五日組織成立、茲查省會各公私立學校奉令後、決照章組織、現各校已由各該校長及訓育主任指導學生籌備一切進行事宜云、

對於市民常識獲益甚大、凡市民均可前往參觀云、

青年會體委會定期召開會議

【本報專訪】青年會主理之市長杯籃球賽、將於本月十七日止截報名、該會爲準備起見、特定於本月十三日七時半、召開體育委員會叙會、討論市長杯籌一切進行事宜云、

中大迎鄒會定期舉行

國立中山大學校長鄒魯、自出席世界大學校長會議歸來後、因偶染微疾、養病家中、甚少到校辦公、故該校之迎鄒大會、亦因之延期舉行、現查鄒氏已占勿藥、故該校之迎鄒大會、亦定期下星期一（十二日）紀念週後繼續開會、由鄒校長親自出席訓話云、

教育廳令發小學規程

各校應切實遵照

【本報專訪】小學規程、經教部修正編印成册、省教育廳昨特令發所屬學校切實遵照、茲將教廳之令文探錄如下、「案奉教育部第一一九七八號訓令開、「查小學規程實施以來、實際上有必須修正之處、經本部酌加修正、以第一○六八○號令公布、合案、茲將應行注意之點開如下、一、省立及國立專科以上學校實驗小學及附屬小學、應依照第十二十三兩條之規定、將兒童名冊、報告所在地縣市教育行政機關、并將實驗計劃及結果、按年轉呈本部、以資查核、二、小學學額、應遵照第廿一條之規定、務使充足、必要時、自得超過規定之原則、三、小學應一律遵照第五章之規定、將料日合併、時間減少、教材教法、研究改善、惟在教學時間減少後、原有教員人數則庸減少、俾其教科之担負減輕、得分掌校務及訓育等事、增、并從事研究進修、以有改進、四、小學兒童學業成績計算方法、體育考查方法、兒童升級留級辦法、其尚未訂定呈報者、應即遵照第四十七條之規定、早日訂定、呈部備案、五、小學各華業會考、嗣後應卅庸舉行、六、小學應遵照第十章之規定、設置免費學額、凡未經呈准者、均不得徵收學費及任何費用、七、小學教員之任用、待遇、保障、均應依照第十一章之規定辦理、不得拒絕合格教員之請求登記、不得因校長或主管教育行政人員之更迭、而隨之進退、八、小學校長應遵照第六十四條之規定、慎重選任、無從任用合格人員地方、始得遵照第六十條之規定、變通辦理、九、各省市縣其未組織小學教育研究會者、應即依照第十二章之規定、從速組織進行研究、除分令外、合行撥發修正小學規程全份、令仰切實遵照、幷轉飭所屬小學一體遵照、此令、等因、附發修正小學規程一本下廳奉此、當經依照奉發修正小學規程連同小學法、修正私立學校規程等複印成册、除分令外、合行撥發此項法規全册、令仰□□切實遵照、此令」

萬國女子職校舉行成績展覽

今日開始舉行

【本報專訪】萬國女子職業學校、乃由女教育博士甄佩華所創辦、現該校長乘國慶大典、特開歷年學生成績展覽會、由今日起一連二天、歡迎各界參觀云、

國慶紀念

全市學校放假一日

本市公私立大中小學、以今（十）日爲國慶紀念日、遵照部頒校曆規定、是日放假一天、事前各校懸掛黨國旗、并佈置一新、上午九時舉行慶祝大會、而有表演遊藝、以申慶祝云、

【中央社】教育廳前頒發各級學校設置免費學額及公費學額規程、令各校於暑假期開始、即將訂定應設之免費學額或公費學額調查呈報、現暑期已過、各校仍有未遵令辦理、該廳昨（九）日特發出調查表限令各中小校、於文到三日內將已設免費公費學額呈報、如未設有、亦應從速按額籌置補報、

省港足球表演賽 今在東較場舉行

港南華對省警察

省會警察局長李潔之、以廣州足球比賽、沉寂已久、特乘世運球隊健兒返國伊始、特派員赴港敦請港南華會世運代表隊來省表演、決定今（十）日下午四時在東較場[illegible]

球員陳炳、楊培燊、梁志傑、張德賢、漢芬、文廣、劉柏楊、黎兆林、梁藻、培榮、葉國、鄺京雄、萬福、曾炳煜等廿一人云、

省港小球賽 省聯隊戰傑志

在東較場舉行

【本報專訪】[illegible]

今日教育播音

國慶放假停播

中大理學院系際球賽頒獎

中大理學院前舉辦系際球類比賽、業已完竣、成績業經評定、茲定本月十二日（星期一）下午一時半、在該校大禮堂、由何院長頒給獎品、[illegible]日發給云、

北洋書社

特別大犧牲

以（萬元）血本

酬答主顧

本社影印各種西文書籍，自十月一日起，至本月底止，一律照原碼減售「四五折」。至於定印書籍，亦照同等待遇，僅收紙本。機會不再，惠顧從速！

社址：本市豪賢路九十號

北新書局

財政廳前 二百拾號

十五種叢書

遵照部令　減價後再特價七折

▲特價辦法▲

（期限）民國二十五年十月一日起至十月三十一日止

外埠函購以發信日期郵戳爲憑

（範圍）敝局出版圖書不下數千種特提出最合讀者口味之十分之一，（十五種叢書）在減低定價外再特價七折

創作新刊：大衆文化叢書、新型文藝叢書、語言文學講話叢書、中學國語補充讀本、青年叢書、英文自修叢書、英文小叢書

複習指導叢書、會考升學就業叢書、民間故事叢書、小朋友叢書、格林童話全集、兒童幸福叢書、中級常識叢書、低級連續圖畫故事

▼其他外版各大書局另選一部份同時特價▲

▼北平科學社出版各種詳解書籍特價六折▲

漢譯范氏大代數詳解　漢譯郝克氏高級代數詳解　漢譯郝愛代數詳解　溫氏高中代數詳解　漢譯舒塞司平面幾何解答　漢譯舒塞司立體幾何解答　漢譯葛氏三角習題詳解　漢譯溫德華士三角詳解

斯蓋尼新解析幾何詳解　斯蓋二氏新解析幾何詳解　漢譯新中國　華英對照新中國　米蓋培物理綱要解答　勃康實用化學題解答

簡明牛津字典 特價大洋一元五角

袖珍牛津字典 特價大洋八角五分

特價書目 函索卽寄

共和書局 八家書局 大拍賣

新中國書局 文藝書兒童書 大拍賣四折

文藝書局 新書一百餘種 大拍賣四折

新鍾書局 新書數十餘種 大拍賣四折

樂華圖書公司 新書二百餘種 大拍賣四折

中學生書局 新書二百餘種 大拍賣四折

天馬書店 新書一百餘種 大拍賣四折

黎明書局 新書三百餘種 大拍賣六折

鍾山書局 新書一百餘種 大拍賣七折

敝局歷年積存各家出版物爲數殊鉅現爲出清一部份存貨起見特將新中國等八家書局出版之新書不計血本全部提出拍賣此舉動機除爲調劑過剩之存貨外一方面亦爲酬答廿餘年來愛護敝局之顧客雅意而設有志讀者得藉此機會提起讀書興趣以少許之金錢換取多量有價值之著作而各圖書館學校更以出同等之經費得添置倍半以上之圖書八大家出版物之削價賤賣非但創廣州書業有史以來之新紀錄且亦爲全國同業所未曾有過良機當前幸讀者勿交臂失之

另選新書 1000種 發售特價 六折・七折・八折

包括生活・辛墾・光明・南强・新亞・文化生活社・長城・新生命・亞東圖書館・新學會社・勤奮・三民圖書公司等數十家書局出版全部圖書

大拍賣日期 十月九日起 十一月十五止

大特價

地址 廣州永漢北路 電話 12651號

現行公文程式集成

朱翊新編

▽精裝一冊　定價五角　特價四角　半打特價二元一角　寄費每本一角三　半打三角九

最新編印　七十萬言　七百餘頁　編制內容　空前完備

本書特色如下

甲「公文常識編」供讀者以關於公文之常識，分「定義」「條例」「分類」「程式」「作法」「處理」六章。凡關於公文方面之常識，搜羅完備，應有盡有；而程式一章，對於現行法令，採集尤廣。

乙「一般公文編」供讀者以關於一般公文之式例，分「上行公文」「平行公文」「下行公文」三章。按照公文類別，條分縷析，解釋舉例，不厭求詳。而公文用語，亦分類說明，附入各章，以便參考。

丙「地方自治機關公文編」供讀者以關於地方自治公文之式例，分「概論」「自治公文」「保甲文書」「保安文書」四章。除摘錄地方自治法規，摘錄地方自治公文之程式，並就自治公文類別，備列式例。至保甲、保安應用文書，亦一併採入，以應時代需要。

丁「陸海空軍用公文編」供讀者以關於軍用公文之式例，分「概論」「陣中公文」「通常公文」「應用表冊」四章。提示軍用公文特用之程式，並詳析軍用公文類別，備舉式例；而於應用表冊，就軍政項目，分類搜輯，尤為詳備。

戊「司法機關公文編」供讀者以關於司法公文之式例，分「概論」「訴訟文書」「偵查審理文書」「裁判執行文書」「行政公牘」「雜件」六章。除說明司法機關行文之特用程式外，如訴訟文書之長，刑訴狀，偵查審理文書之詳錄，裁判執行文書之判詞決書，裁定書，及行政訴訟判決書，說明舉例，均羅列無遺。而非常用文件或總法院，監獄之日常用件，或屬月報，年報之統計材料，亦蒐羅納入。

▼以前各種舊公文程式　現在已不適用　請速備本書應用

(特價即日起至十二月底止)

世界書局發行

第二批又一百種

原售價　實價特價七折

九月十六日起十一月十五日止　現購為限　概不記帳

本局精選一般新書，或供在學青年作課餘讀物，或供各界於業餘自修，各科咸備，種類各殊。第一批已提出一百種，現第二批又提出一百種，均減折廉售，不限部數。

外埠函購，以郵局日戳為憑；並另收郵費，約照各書定價之一成，有餘找還，不足照補。

▼特價書目　承索即贈

(丙445)

公和祥參茸粵行

參茸補品　新貨上市

品名	價目
正琿春鹿尾耙	每兩八元至廿二元
琿春鹿尾耙片	特價每兩八元正
盆食生晒人參	特價每兩十五元
盆食清糖人參	特價每兩十元正
原枝鋸北鹿茸	每兩十三元半
關東茸片碎	每兩三元半
關東茸末	每兩二元至廿五元
雪白官燕角	每兩一元二毫
野山花旗參	每兩五元正
正海狗鞭	每兩一元八毫
四川冬虫草	每兩一元二毫
石柱溝參	每兩二元正

分行廣州槳欄路四十八號(一四三七四)

大東書局

永漢北路　財政廳前

特價100種圖書

▽特價期　九月廿一日起

書名	著者	價目
大東英漢學生字典	沈彬編	一冊四角
新生活英漢小字典	沈彬編	一冊四角
註音詳解學生新字典	張廷華	二角五分
四庫全書總目提要	四十四冊	十六元
曲海總目提要	黃文暘	一元二角
學生辭典	張廷華	六角
青年讀書指導	潘文安	一角
青年職業指導	潘文安	一角五分
青年服務指導	潘文安	一角五分
青年自修指導	章論清	二角
青年升學指導	潘文安	二角
青年婚姻指導	潘文安	二角五分
青年經濟獨立指導	謝菊曾	三角
青年成功指導	潘文安	一角五分
青年生活指導	潘文安	一角五分
青年修養指導	潘文安	二角五分
青年健康指導	張秋濤	二角五分
青年酬應指導	唐子安	一角五角
青年社交指導	周應冠	一角
青年工讀指導	陸鳳石	二角五分
標點文心雕龍	劉勰	三角
標點論衡	王充	五角
兒童識字掛圖	凌善清	每盒三角
保甲運動之理論與實際	郎擎霄	一角五分
印花稅法施行例案輯覽	稅務署	一角八分
縣區行政法規解釋集成	姚穀孫	三元
新刑法判解彙編	鄭靜渠	一元七角半
新刑事訴訟法判解彙編	郭薨堯	一元二角
私塾改良的組織與教學法		四角
幼稚園課程	馬客談	一元
單級各科教學法	陰景曙	四角
兒童研究　袁哲譯	三冊	八角五分
家庭管理法	張冠丹	三角
新女性的教育	向學尼	三角
母性的愛	張孝述	四角
兒童和母親	裘祝三	三角
胎教	朱海肅	三角

七折

書名	著者	價目
國民軍事學	石鐸	九角六分
國防與物質	厲爾康	一元二角
可怕的死光與毒瓦斯	范鳳源	四角五分
結婚前後之衛生	姚昶緒	二角
商業實用珠算	張廷華	六角
新纂兒科診斷學	何廉臣	四角
錢氏兒科案疏	何廉臣	四角
新增時病論	何廉臣	七角
學醫初步	顧鳴盛	三角
助產婦學	汪企張	八角
實用急症救治法	汪企張	三角
男女秘密病自醫法	汪企張	每冊二角
最新肺癆病療養預防法	汪企張	一角五分
會計學詮解	許士沅	二角
家庭日常科學	陳以益	上冊二角五
現代家庭裝飾	史岩	三角
現代家庭會計法	陳秋	二角五分
新家庭生活指導	陳以益	二角五分
乳兒保育法及看護法	顏守民	二角
生育常識	胡定安	二角五分
花卉園藝	楊三愷	四角
最淺學詩法	傅汝楫	一角
最淺學詞法	傅汝楫	二角
衆香詞	華綏經校	一元六角
國文法綱要	姜證禪	三角
近世文選	沈銘	四角
國語文選	沈銘	六冊六角
新式評註東萊博議	王有珩	四冊二角
新體註解秋水軒尺牘	鄭友梅	一角五分
新體註解雪鴻軒尺牘	黃興洛	一角五分
新體註解小倉山房尺牘	黃興洛	四冊四角
註音曾文正公家書日記	周治	二角五分
言文對照小學生新尺牘	王鳴	一角
言文對照商業新尺牘	沈斐孜	一角二分
高級小學生尺牘	黃興洛	一角
新體學生白話尺牘	潘文安	二角
新體兒童白話尺牘	潘文安	一角
應用文程式集成	蔣息岑	三元五角
標點整理韓昌黎全集	三冊	五角五分
標點整理柳柳州全集	三冊	七角
標點整理歐陽永叔全集	十二冊	一元六角半
標點整理蘇老泉全集	二冊	二角五分
標點整理曾南豐全集	三冊	五角七分
標點整理王安石全集	八冊	一元一角
標點整理陸宣公全集	二冊	二角五分
標點整理王陽明全集	六冊	八角五分
標點整理胡林翼全集	十二冊	一元六角半
鋼筆畫	朱鳳竹	四冊六角
素描集	王濟遠	四角
鉛筆畫	馬徐維邦	每冊三角
吳友如畫集(六冊)		每冊八角
作曲法	繆天瑞	六角
二簧尋聲譜(續集)	鄭劍西	四角
戲學彙考(精裝)	劉豁公	二元二角
戲學指南	羅晉翔	每冊一四角
愛迭生	錢臨照譯	六角
甘地自傳	明耀五譯	七角
東遊散記	李清悚	四角
新都遊覽指南	方繼之	二角
蘇州遊覽指南	鄭逸梅	二角
普陀遊覽指南	駱無涯	一角五分
怎樣的遊西湖	凌善清	二角
總理全書	張廷灝	六角

凡款為限，記帳不還，外埠函購，寄費加一，有餘發還，不足照補。

特價截止期　十一月二十日止

書業新章，一年一度，屆期截止，決不展期，機會僅有，幸勿錯過。

特價

書名	冊數	原定價	現售特價
太平御覽	一百冊	八十元	五十六元
罪惟錄　東山國語	六十冊　二冊	合卅五元	廿四元五角
天下郡國利病書	五十冊	二十元	廿一元

四部叢刊三編各單行本，一律按照版權頁所列定價十足發售。由本月一日起，至本年底止截。

商務印書館發售

萬有文庫

貢獻整個的圖書館用書

新創設之圖書館得本書而基礎奠定

早已成立之圖書館得本書而庋藏益備

第一集　現售特價

萬有文庫之編印，為中等學校及一般圖書館作整個的貢獻，其內容於中外各科要籍，治學門徑之書，以及必要的參考圖籍，無不包羅，又配適當系統分明。版式大小一律，書脊編印號碼，另附分類書名著者各種目片，極便管理，故自本書發行以來，因以成立之圖書館多至數千。第一集正編一千種分裝二千冊，另加大本精裝參考書十種，分裝十二冊，早已全部出版，現數售特價，存書無多，惠購宜亟從速。

第一集二〇一二冊　定價六〇〇元　特價四八〇元　特價期：兩個月　國內郵費二十二元

第二集　全書出齊前　繼續發售預約

本文庫第二集所收各書，與第一集銜接，而範圍益廣，在基本讀物方面，則加重國學基本叢書與漢譯世界名著之數量；在治學入門書方面，則以自然科學小叢書與現代問題叢書，而代第一集之農工商醫等小叢書；在參考書方面，則收入十通與佩文韻府。已出正編一千一百七十六冊，參考書廿六冊，在全部出齊以前，繼續發售預約。

書名	冊數	出書情形	定價	預約價	國內郵費
第二集全部	正編二千冊　參考書八六冊	已出一一七六冊　又參考書二六冊	六八〇元	四七六元	四十四元
第二集正編	七百種　二千冊	已出一一七六冊	五四〇元	三七八元	三十二元
國學基本叢書二集	三百種　一千二百冊	已出六七九冊	二七〇元	一八九元	十八元
漢譯世界名著二集	一百五十種　四百五十冊	已出三二九冊	一八五元	一三〇元	八元
自然科學小叢書初集	二百種　三百冊	已出一五五冊	九〇元	六三元	五元
現代問題叢書初集	五十種　五十冊	已出一三冊	二六元	一九元	一元五角
十通	二十冊　索引一冊	正編二〇冊出齊　索引一冊待續出	一二〇元	八四元	九元
佩文韻府	六冊　索引一冊	正書六冊出齊　索引一冊待續出	六〇元	四二元	三元

餘書本年九月明年三月續出

B74

商務印書館發行

副刊

◀第三七期▶

紀念我們的國慶

編者

[illegible]

奢侈和戰爭

丁東

[illegible]

香江秋夜

……夙慈……

秋來了麼？然而秋在那裏？木葉還戀着綠色的夢，香江是春天的家啊！人的感覺給夢般的春天麻木了，遲鈍了！高樓裏的紅綠的串珠！人們在外探什麼呢？也許是厭倦了春的專橫，欲探視出秋來的信息吧！

人，一到了香江，使我撼憶起遠在千里外的家，[illegible]我的故鄉啊，[illegible]我的祖國，[illegible]吧？

於是我找遍了繁星，看哪！那個星下便是我的故鄉了；而我的祖國呢，我的祖國無恙吧，他頂上的星星不是映着笑眼嗎？夜，請緊緊的伏在香江，休讓這下人們的漫笑破了我祖國的憂患底心！然而，奴隸的呼吸却爲什麼這樣猖狂？他們要用呼吸去搖撼人們的好夢嗎？可不要，不要在人們的夢裏洩漏了一點機密。

沉寂的夜色啊！我，一個中華的流浪人，在這悄悄的海旁找尋什麼？找尋一個知心嗎？抑是找尋一個奇蹟？抑是像失了方向的孤雛？路燈引來一個影子，一個[illegible]的魁梧的影子。——喂，朋友，還望什麼？夜深了哪！

不錯，這是沒有祖國的朋友，他還要獨自蹉跎了一個秋夜，他怕的是他的心變成化石啊！然而，我呢，我配做他的朋友嗎？縱然我們是在同一線上的人；但他們是有着那麼燦爛的前程，而我的祖國，[illegible]啊！祖國的人們不是太不長進嗎?!他的還有多麼雄渾，而且有着多麼深沉的秋意，滿意了吧，我尋秋天的人！我想，在這夜色蒼茫裏，那沒有祖國的朋友，他要用什麼去喚醒[illegible]呢！那麼，滿意了吧，是秋來的時候了。

[illegible]寓的旅社。入門後立刻倒到床上去，放着喉嚨盡情地哭個整夜。自從這夜以後，夜夜伴着我的就是澄澈，晶瑩的月光和燦爛，閃爍的星光和悔罪的淚光。

昨年之秋算是寫意，因爲是久病新痊，作客在門外的爸和居住在家鄉裏的媽都來了；而且，幾個去國的朋友，還不絕地給我異國的[illegible]

[illegible]

粵劇的藝術

老人

[illegible]

牛媽媽教子

蕭全

[illegible]

初秋雜唱（詩）

蘭石

[illegible]

桃色事件面面觀

陳雨諾

[illegible]

談簡體字

小評

[illegible]

努力

文藝 雜誌 創刊號出版了

封面 [illegible]

獻詞 [illegible]

努力，前進吧！ [illegible]

關于一下文藝統一戰線的問題 [illegible]

創作 [illegible]

詩歌 [illegible]

散文 [illegible]

（陳達人主編）

（總經售：[illegible]聯合出版社）

余自強齒師

◀聲譽 驗治 療▶

包皮剪除

痔患痔患

花柳淋毒

[illegible]

分類欄

本欄以八十字爲一段每天收費一元

獲利良機

茲有德國各名廠出品各種機器如標準路[illegible]鐘火警盜警及軍用警鈴●新之電話設備及電報打字機如有興實業界鐵路局市政機關有需用係者可獲巨利請通函上海郵政信箱一三一三號TN[illegible]

遺失聲明

鄙人日昨遺失廣東憲兵第四團第三連第二六八號下士臂章一枚并官兵[illegible]特登報聲明作廢 黃錦康啓

遺失證書啓事

[illegible]師範學校高中師範科畢業證書不幸於前數月因舍間遭火失去除呈請教廳補發外特登報聲明作廢 馬琦頤啓

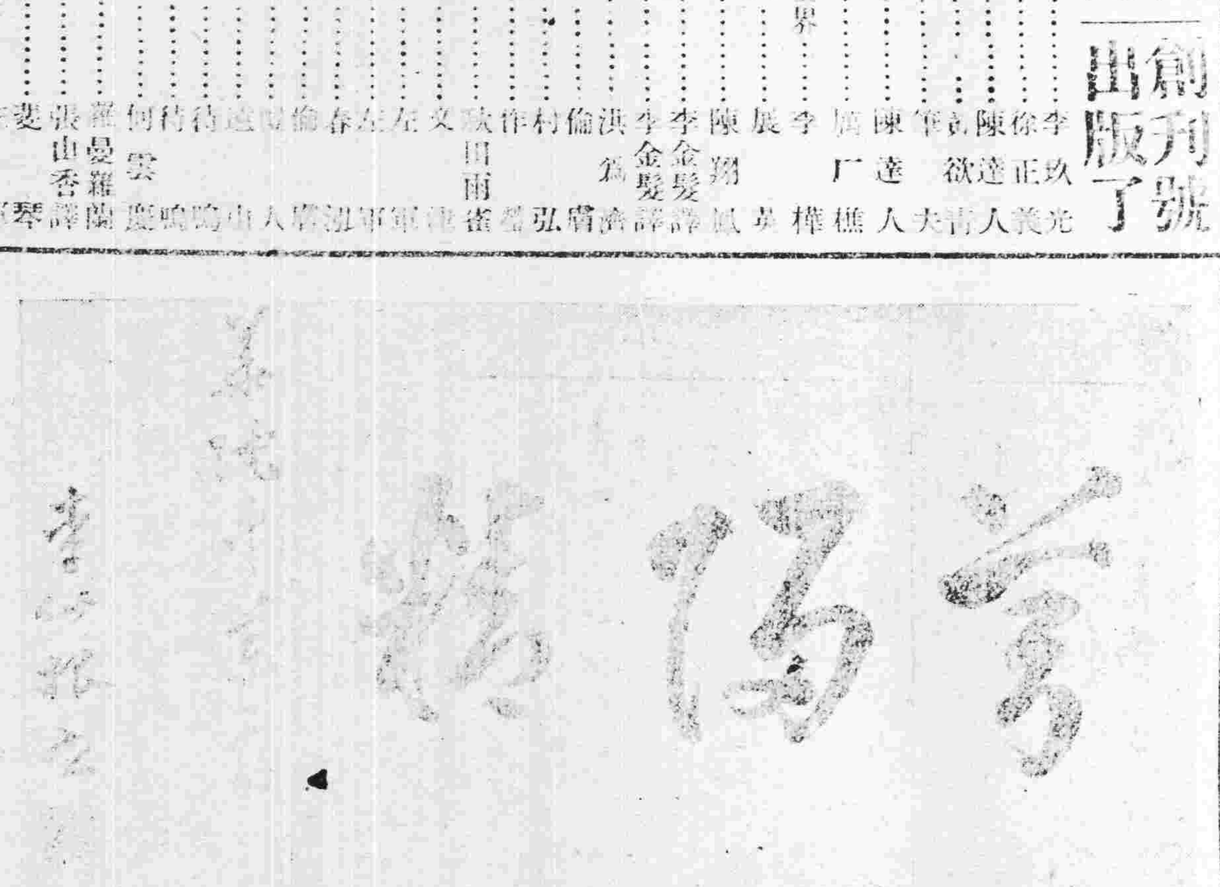

芎歸精係以最新科學方法提取川芎當歸之精華製成凡能服食以上藥料之人服芎歸精尤速確能治氣虛血弱精神不足一切身體虛弱各症而且不燥不膩不苦不辣開酒開水服食利便每瓶六毫每打六元

代理處—省港四鄉各藥房

分銷處—長堤市場·南關市場

總發行—大同路華陀藥房 電話一五七九三

頭瘡損毀美容 宜搽如意膏以除之

雖然面容嬌好彼此相同惟一有頭瘡[illegible]

[illegible]每盒五角[illegible]

福音

怎樣得救

得救是由奮鬥，行善得來的嗎？不，「他（耶穌）救了我們，並不是因我們自己所行的義。」得救既不是由於努力或行善，那麼得救就是白白的得着了。這樣才算是救恩啊！但得救亦需要有一個條件，這就是「信」。「你們得救是本乎恩，也因着信。……」。然而信的是誰？信上帝嗎！不錯，我們信他，但不是藉着他得救；信聖靈嗎？也是，我們相信能藉着聖靈來明白真理。但若不流血，罪就不得赦免。」現在耶穌基督的血，已經為我們罪人流了。要知罪人不能替罪人受刑，唯有這無瑕無疵聖潔的羔羊，耶穌基督才能作我們的救主。我們信的就是「信主耶穌……都必得救。」

（基督教廣告佈道會）
＜廣州市清水濠一十四號＞

德國特藥

治痢　防痢

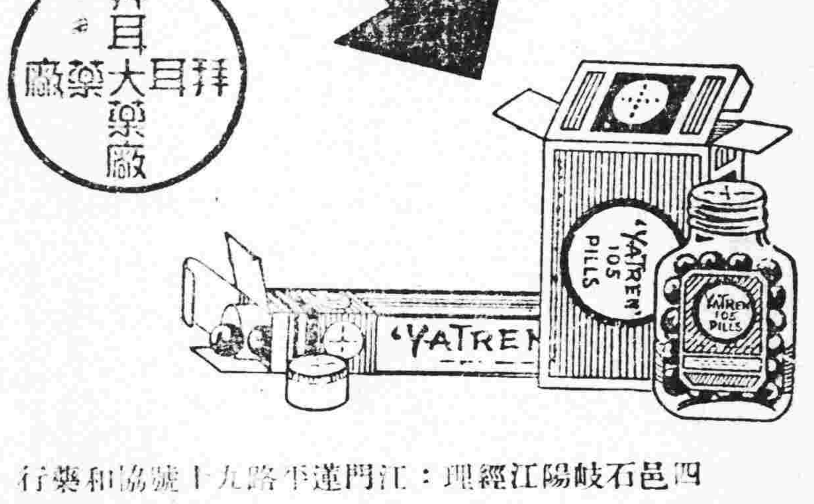

廣州謙信洋行總經理　各處藥房均有代售

廣西全省經理梧州居仁路五十二號和興號

四邑石岐陽江經理：江門蓬萊路九十號協和藥行

請認識 治癆理咳之養陰丸
請認識 轉弱為強之養陰丸
請認識 功用廣大之養陰丸
請認識 中外歡迎之養陰丸

廣州市槳欄街位元堂宣傳部

易沃林恒和丸

善治血毒惡癬

舖在廣州市上九甫路五十二號

祖舖鶴山玉橋鄉　支店香港大道西一百卅六　閩省廈門

德國柏林大學醫學博士 前任本市國立中山大學花柳皮膚主任教授 馮聲普

▲門診壹圓 ▲留醫式圓至陸圓

一切物理化學血清生物檢驗治療均備

德國最新瘋癲檢驗法

（十三甫馬路式七號）（電話壹六九壹三號）（星期日照常）

清毒培元 廖 戒煙精

快戒三天，慢戒六天，九天斷癮，服時無痛苦嘔瀉，脫後不思吸煙，心亦健。風行千萬，年戒脫者，[illegible]書章[illegible]計。

索便得一吸一錢內五元二錢內十元三錢十五元。多購推銷優待。送煙丸一包，另打七折代售。備宜經政府註冊。

廣州維新北路四一七號社會醫局發行

大三元　大酬新

本市長堤大三元乃四大酒家之一，向以六元太翅，以片皮雞著名，久耐會人士所賞識。本人引以為憾，以樓高四層，每層可容[illegible]。新開闢天台花園者，特將[illegible]一[illegible]大酬賓。容納數十桌，宴席[illegible]全部。增設自動升降機，[illegible]。[illegible]工程尚欠善，[illegible]。鐵十月十五日（即農曆九月初一日）開幕。以臻美滿，邦人君子，幸希鑒原。本酒家附設廣州[illegible]。會五蛇羹，及肥而不[illegible]。味如[illegible]。[illegible]又出世了。[illegible]

痔瘺良醫

陳彥人醫師（畢業日本東京帝國大學醫科，東洋肛門病院，精驗十餘年，馳名國內外）

痔瘡痔漏痔血等症

余今春患痔漏病，起居失常，後求診於陳彥人醫師，蒙施手術，除去腐肉，毫無痛苦，夾可出而宿症瘥然，誠痔科良醫也。感銘之餘，特此鳴謝，並介紹於同病者。

陳醫師寓　十六甫東四巷十全醫社　電話一一九九九　東莞鍾璜秀啟

十靈丹

●行軍旅行不可不備

（止痛退熱）（消滯去濕）（胃病胃痛）（就食就得）老牌子認真買

家庭良藥

逢人送十靈丹　買一角送十靈丹一式，買一角送十二元[illegible]

◀發行廉價專銷代理家▶

◀廣州太平南路四十四號靈芝藥房▶

◎太平南路新亞酒店隔鄰 ◎法國醫學花柳專科 何棣華大醫師

專門診驗治療花柳淋梅毒皮膚

設備梅毒華氏反應顯微鏡檢驗男女一切花柳白濁硬疳軟疳疔瘡橫痃芒菓血淋腎囊腫痛皮膚血毒癬疹等症之發生或單發併發新舊患廢症奇象複雜宜即檢驗清楚，免遺後患。

▲診驗免費（電話一九九六○）各種針射由二元至五元　負責醫治二十元至卅元

▲多年鼻塞 ▲幸獲全愈

弟患鼻塞九載，涕洒日夕不絕，呼吸必以口代。故常覺口乾舌燥，嗅覺減退，飲食無味，腦部常受牽累，面發痛，記憶力大不如前，疾病似屬輕微，然影響於全身健康，實有如是大患。喉病全仗醫藥，亂投皆罔效。幸蒙戚陳綺梅產科醫師介紹，得十八甫西路

耳喉鼻專科麥嘯皐大醫師

診之，略施手術，兩日而治全愈。感激之餘，特登報鳴謝。

惠福路建昌號黃兆鏗敬頌

何利田大醫師 ○花柳皮膚專科○ 專醫花柳

[illegible]

[illegible]十種白濁之根

急慢濁　[illegible]　白濁　[illegible]

變濁　[illegible]　膿濁　[illegible]

淋濁　[illegible]　水泄濁　十二[illegible]

腎虛　[illegible]　腫痛　淋濁　[illegible]　含絲濁　[illegible]　早晨濁

[illegible]路[illegible]之一地下

◀解毒之王▶

◀原名雙料龜苓▶　正式龜苓膠

此膠用正金錢龜配各種上等藥品，味甘，功能清熱解毒，婦女白帶，男子久患白濁，成人小便刺痛，柳毒，及皮膚血毒痔瘡，酒色過度，食後生痛。此膠清涼解毒，衛生者宜常服也。

（門市每碗一毫）（出售每盒[illegible]）

地址十八甫南路六十二號之一　舊福德里　敬生堂

患白濁花柳者注意

▲淋濁靈・梅毒寶▼

諸君倘患歷久不愈之男子白濁女子白帶及花柳重症請速至西關十八甫南路六十二號之一

（即舊福德里）

敬生堂　用藥能滌本清源將所有毒氣盡清（依法適用）（價廉老幼）

介紹腸胃病專門醫師潘拙菴

鄙人患胃病數年，頻覺胸悶或腹中雷鳴，思飲食多服良藥，木能結癥。後聞下九路潘拙菴醫師專醫腸胃病，經驗最多，特往求診，潘醫師出國考察又轉綿數月，頃聞回國，急往求醫，經出十日，其病全消。潘醫師誠不愧為良醫也。

惠愛路誠發李光啟

婦科專門女醫師 劉漢貞 結醫 難孕

婦女指導 妊娠善法

本醫師曾在大醫院研究婦科多年，對於難孕婦女，尤為苦功。凡不孕者，無論由各種花柳、白帶、宮位不正、宮內膜炎、宮口狹窄、經期不調、腹痛、腰痛等病所致，求子者可藉科學方法診治，務令達到目的。

擅長刮宮。開宮口。托宮。手術。絕無痛苦。結果良佳

醫所一德西路球興藥行內進　電話一六九八六

腎病見效神速

余患遺精不愈，致起頭暈眼花耳鳴心跳氣喘腰痛夜尿，失眠善忘，腎部虛弱，醫藥亂投，盡耗多金，毫無見效。今由梁日初君介紹到一德西路四九四號廖漢潛醫師處治療，針藥兼施，幸獲全愈，特此鳴謝。廖醫師兼治小腸疝氣，補疤，痕補，崩口，痔瘡，乳癧，乳瘡，腫瘤，頸癧，頸腫，腹水，蠱脹，砂淋，尿閉，腎囊腫大等症。

西橫街廿八號陳金誠啟

銀両聲明廣告

啟者本公司所分設南北省及外埠之各技行，均無權以本公司名義在外賒取貨物，揭借款項及與銀行銀號或錢莊立摺以銀両往來等事。因各技行所應沽之貨物，統由香港總行供給，而有至於日用所需，亦俱發現款交易之故也。技行三馮君福田、馮君偉成、梁君應位，執行而已。否則一概無效，計技之所有之圖章，亦不過係收貨項現款權所用而已，實向來不設揭借銀両及蓋行收貨單，項滙款收貨項，担保銀信，發貨之圖章也，以銀両輕信，各技行無論其經手人為該行之司事或平常影件俱屬個人之私交易，概與本公司無涉，立單以本公司名義或蓋該技行圖章，各埠揭借或担保等件，均作無效，遂有司資之平常代理或總代理尤非本公司所做之生意，如有與人銀両轇轕，則與本公司無關。繫為先此登報聲明，以免後論。

香港廣生行有限公司總行啟

△△少婦思夫▽▽

△忽見柳頭楊柳色▽

△誨教夫婿覓封侯▽

「專訪步」西關少婦陳氏。年華三七。貌頗可人。前年憑媒嫁與李某為妻。結婚未久。夫婿遠作遠行。從此形單影隻。對鏡自傷。滿腔心事。難對人言。久之因思夫過度。竟染神經衰弱之病。頭暈眼花。精神疲倦。記憶薄弱。茶飯不思。延醫診治。服藥罔效。幸得其夫友李君。介紹服食腦特靈。服後大見功効。未盡十打。其病已失。精神充足。記憶增強。即枯槁之顏容。亦豔如桃李血云。因腦特靈之藥力。不特補腦益神。而且旺氣行腦益神。增加記憶。補充腦力。服之補引起一切腦力衰弱之病。凡用腦太多。勞思過度。所角。說明書函索即奉。服之奇効。每盒一元二

青春易過人易老　人老珠黃不值錢

欲使皮膚嬌嫩……請採意大利美容素

欲去雀斑縐紋……請用意大利雀斑乳

欲除酒刺暗瘡……請採意大利面皰藥

欲止腋下臭狐……請用意大利臭狐藥

欲治白髮變黑……請採意大利白髮藥

欲除斑點鬚毛……請用意大利拔毛藥

欲使光頭生毛……請採意大利生毛藥

美國眼光學士　免費檢驗眼球

眼居人身重要部分。眼球有無損壞。關係個人幸福殊大。本行眼鏡部。備有德國新式電光驗眼機。特聘美國費城眼光學士Y. C. Chong君驗眼配鏡。學識已優。經驗亦富。舉凡一切疑難目光皆可測驗準確。茲為優待各界人士起見。凡到敝行配鏡者一概免費驗眼。並發回驗眼單。諸君欲知自己眼球有無損壞。眼力充足與否。請到敝行眼鏡部。保可得到完滿之解答。

廣州高第路九十六號大中洋行啟

剷草除根

野草燒不盡春風吹又生　欲根本不再滋蔓非從根本着想不可舉凡皮膚疾病菌毒未淸每能復發歐家全癬癩皮膚水具偉大殺菌能力淸除遺患故能剷草除根屢治不愈者不妨試之定能滿意

歐家全藥房啓

總行廣州市一德中路　支行香港永樂街卅一號

大瓶五角　中瓶二角四　小瓶一角二

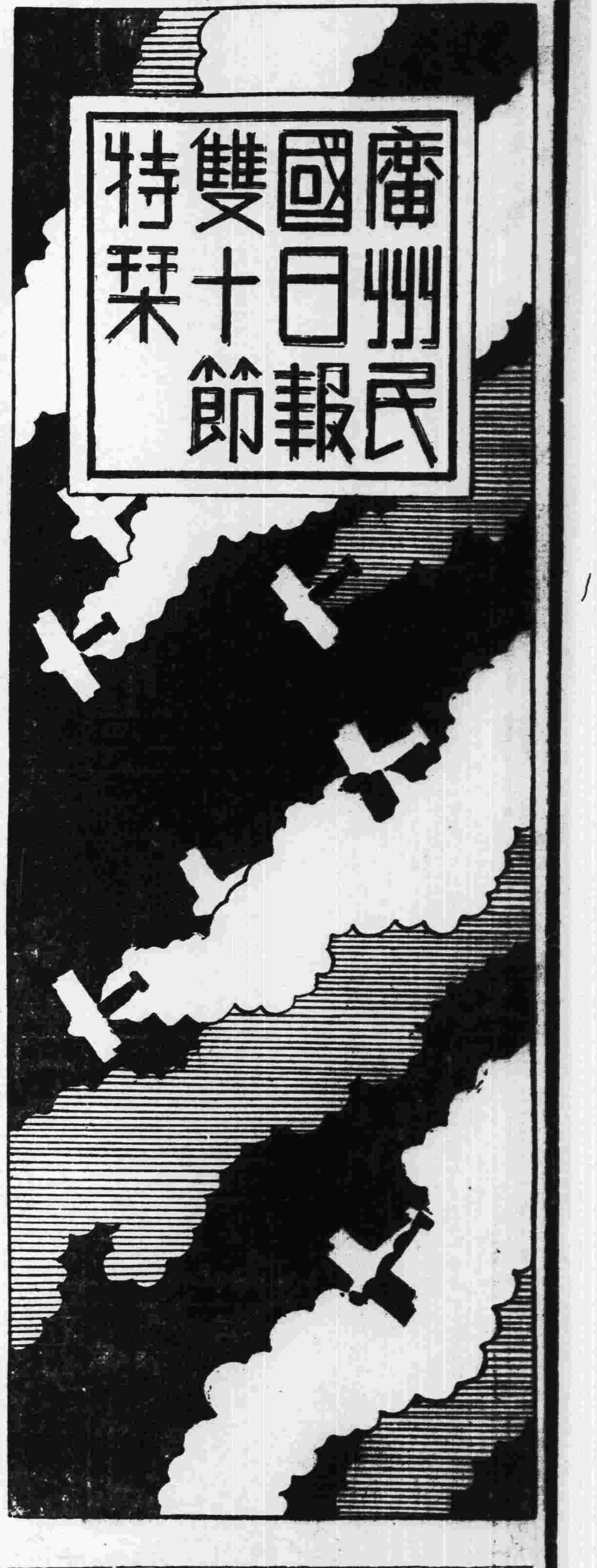

今後之難關與責任

孫科

在此內憂外患天災人禍重重夾攻之中，忽忽已屆中華民國廿五度之國慶紀念日，緬懷往史，瞻念前途，吾人實不勝戒慎恐懼之思！

過去廿五年幾無日不在艱難困苦中度生活，舉其要者，如民國二年有二次革命之舉，四年袁氏稱帝，旋爲討袁之役。民國光復以後，武人即利用事機造成割據形勢，於是南北相持，乃釀成護法之爭；且中間曾演一幕復辟滑稽劇。繼而有直奉之戰，直皖之戰，或爭法統，或爭省憲，南北擾攘，歲無寧日；是爲北洋政府統制下之紛亂時期。至十五年北伐革命，十六年奠都南京，滌過去之積污，奠未來之新基，此在民國史上爲一劃階段之紀念。

十六年以後，地方政治，迭有糾紛，國內戰亂，靡歲無之。中央所一致努力之工作，爲鞏固國基，以圖革命勢力之保持；團結各方，以謀中樞與地方權限之調整。乃不幸二十年有「九一八」之變，二十一年有「一二八」之役，東三省熱河既相繼淪陷，在華北主權，亦且岌岌不保。故自二十年以後，所謂遭非常之國難，動民族之根本，其情形爲夾內憂于外患之中，其意義爲困心衡慮於絕續存亡之頃，此在民國史上又爲一劃階段之紀念。

惟廿五年度之今日，全國既已精神團結，其匪亦成釜底遊魂，統一告成憲政開始；雖曰政治設施尚無驚人成績可言，而機構加強，效率日增，其既有正軌可尋，復有重心所繫，此則爲二十五年來所僅有之現象。然而其進步也愈速，則其被壓迫也亦愈急，帝國主義者對於次殖民地之侵略情形，每與其民族解放運動，自力更生程度成正比例。中國今日之情形，正即由內政問題轉入外交問題之又一嚴重階段也。

此一階段，由「九一八」發其端，終則暴露而爲不生存即滅亡，不奮鬭即犧牲之最後關鍵矣！目前正爲奮鬭求生之明朗化的開始時期，此種工作一經開始之後，其着眼點在中日問題，其影響則涉及于國際形勢。廿五年所爭之民族主義爲推翻滿清，今則其對象爲整個中華民族之共同敵人；昔之民權主義者爲殘餘軍閥與封建勢力，今則統一告成，憲政開始，應集全民之力以對外；過去講民生主義者，只限於平均地權，節制資本，今則將以統制經濟，戰時財政等謀應付非常時之國難也。故廿五年度之國慶紀念，其意義又與疇曩迥不相同。

夫以國際形勢之如此惡烈，世界風雲之如此緊急，中國既須爲民族爭解放，爲自力謀更生，凡我國人，即須奮發圖強，以期突破此險惡之環境，而最要者即在能儲蓄實力以致用，培養元氣以對外。蓋國難之所以嚴重，國難之所以表現於外患者，其根源仍在內憂。假使政治果臻修明，國力業已富強，有統一之陣線，無蕭牆之內憂，協力同心，步伐調整，則敵人將望而生畏，不復敢輕啓侵畧之思也。今後舉國上下，應即本衆志成城之精神，作儲力待用之準備，既不能狂妄虛驕，復不能消沈萎靡；愛國志士並非徒手奮呼所能撻秦楚之堅甲利兵，保衛民尤須生聚教訓始能與強暴者比權量力。故目前集中國家權力，努力於各種新興建設，實爲紀念國慶，洗滌國恥之唯一首要工作。

但建設究將從何着手乎？總理遺訓，謂「建設之首要在民生」，此實亘古不易之定論，而目前民生建設，即應從兩方面加以注意：第一爲養民之建設，須以發展經濟爲要圖；第二爲保民之建設，須以充實國防爲急務。世未有民不聊生而能執干戈以衛社稷者！亦未有四塞堪虞而可與侵畧國爭勝敗得失者！年來中樞所埋頭致力之工作即在此，吾人主張儲蓄實力以致用，培養元氣以對外者，其作用亦在此。語云：「殷憂可以啓聖」，「多難可以興邦」，「無敵國外患者國恒亡」，若以廿五年以前爲結束內亂之時期，則廿五年以後即爲克服外患，奠定國家新基之開明時期。事變之急于今爲烈，民族興亡，此爲轉捩；所望舉國上下，準備繼續辛亥諸先烈爲國犧牲之遺志，以求急救而應非常，則重重難關，自不患其不能打破也。

（廿五年國慶日于立法院）

總理遺像

充實民族力與民族復興

爲民國二十五年雙十節作

邵元冲

民族之強弱興亡，按之歷史之經驗，皆有一定之因果律可循，即造如何之因，則得如何之果，此蓋就人類自有文字以來之歷史記載，而一一類別歸納，定爲原則，決無倖成苟免之理，因此吾族處今日內憂外患之間，於痛苦中所得之經驗與反省，而求得自救與自存之道，斯所受之痛苦乃幾得光榮之代價。反之，委心任命，幻想于不可知之佳運來臨，曾不知稍稍反省與自力，則禍敗之來乃有加無已，而此不自振不自愛不自力之民族，終將澌滅于大地之上，此歷史律之不可逃者也。故成敗之機，在己而不在人，決于己而不決于人，德儒斐希德所謂：「惟認識國家之所以敗，乃知國家之所以興，而能明察今日弊害之源，即爲他日改善之始」。又謂：「今後能否去惡而從善，悉決之吾人之本身。天下決無自佳境之力，政治力，經濟力，乃至國民之體力德性愛國心組織力，莫不兼賅而不可偏廢者也。集此種種之力以爲整個之民族力，而又時時加之以訓練與培養，集中而善用之，斯其效乃至偉。同一力也，集合之與分散，善用之與浪費，其結果乃絕殊，歷史上有以寡勝衆，以小勝大者，寡小者能集中其力而善用之，衆大者分散其力而不能善用也。今日既爲「力之世界」，民族非具有自保自立之力，不足以禦侮自存，而民族力之估計，尤必以民族中大多數箇人之智識道德體格與羣衆之組織力爲整箇民族力之基礎。故吾族今日決不應以廣士衆民自豪與自慰，必須切實省察，士廣而開闢者幾何，民衆而受教育具訓練自組織力者幾何，乃至體力之健全者幾何，有獨立生活之能力者幾何，有公民常識者幾何，并與並世各民族一一相較而衡量之，乃能凜然危懼，知吾地廣而多未闢，不能盡地力而善用之；民衆多而未教，質劣則量雖多亦不足恃，乃知吾民族之危機病痛，實處處皆是，數十年來所以外患迭乘，強敵時時加我以非人所堪之淩侮者，實非意外，則推本求源，必須對全民族有一澈底之改造，對民族力有一澈底之培養與組織，然後乃能自立自保而建立民族生存之基礎。

或謂吾國近百年所受國際嚴重之侵畧，其基本原因爲吾國物資科學之落後，故今日民族力之最缺乏者爲物質之科學力，能致全神于科學教育，則即足以補其缺憾，其他困難自可迎刃而解，而邁進于復興之途。其實吾民族力缺乏之條件太多，決不止一部吾科學之落後，即簡舉其例，如吾國素稱以農立國，而每年糧食仰給于外輸入者，平均達二萬萬元左右，且國際發生事變，海門封鎖，民食將有斷絕之虞，近數年中吾國學之提倡運動與體育，亦自覺駿日上，乃此次參加歐洲之世界動駿運至一敗塗地，此非一部分參運動之選手技術之不如人，實爲加國民體質之柔弱，而見代青年整活及環境，每不免精神之誤用之費，而整個社會物質享受及消及量遠過於其生產力，積此多稀費因，而形成整個之民族體質之衰弱，此大可懼者也。

族之強弱，基於多數國民分子之康，最近衞生調查者對於各國平之壽命統計，謂法國男子之壽命均五十二歲餘，女子平均五十五餘，美國男子平均四十九歲餘，子平均五十二歲餘，英國男子平四十八歲餘，女子平均五十二歲，德國男子平均四十四歲餘，女子均四十八歲餘，即日本男女亦平在四十二歲以上，而吾國男女之年齡平均祇在三十歲左右，因此三十歲以上之青年遂有頹唐之態，四十歲以上之壯年，即覺老態龍鍾，五十歲以上者，在歐美人士，方自以爲精力彌滿，事業經驗兩皆豐富，正可積極努力者，而我國之躋此年齡者已多自稱衰邁，閉戶養老，以待壽其餘年，由此兩兩相比，即令我長此無敵國外患，而此衰弱頹唐之民族，已無以永久自葆其生存，況當此強敵以萬鈞之力橫加凌侮之時，即舍科學武器而專言徒手之對抗，我已非劣敗不可，況人之物資精神兩優于我，我又何所恃以相抗與自存耶。

以吾國年來外患之嚴重，疆土之被凌佔，民衆之爲奴虜，經濟之受掠奪，其他一切予我以不可忍之侮辱者，凡有天良血氣，孰不感危亡之迫切，而欲奮其猶存之一息，爲民族生存作最後之奮鬥。然以過去重重之束縛，欲求解放自存，非大多數國民有最後犧牲之共同決心，爲長期之奮鬥不可，而長期之奮鬥，物資之條件以外，必需堅決之精神，健全之體魄，能耐一切生活上之困苦，能抵抗一切風霜雨雪寒瘡痍疾疫之侵襲，能負荷一切艱難困苦繁重之工作，養成銅筋鐵骨百折不撓之體格，乃可前仆後繼，再接再厲，達到最後之成功，古今來成大業負艱鉅之人，未有不以健全之身體爲基礎者也。當此艱鉅危殆之時，吾人苟不願坐視民族之爲他族所陵踐而澌滅以盡，則必人人以雪恥救國之責自任，亦必人人先鍛錬其堅強之身體，以爲任重致遠之基。

吾人必深切認識，惟有充實民族力乃爲救亡復興之原動力，而中華民族中每一人皆能提高其民族之意識，增強其智力體力組織力，集中其意志，整齊其步驟，統一其行動，具最後犧牲與長期奮鬥之決心，乃足以組成偉大無敵之民族力。吾人必須自勵自誓，在雪恥救亡之職責未完成以前，應舉各人所有之精神物資身體乃至一滴之汗，一滴之血，悉施之於雪恥救亡之大業，全民倂力，萬衆一心，以恢復我青天白日國旗之光榮！

力，以樹民族生命發展之新機。庶幾一國軍事，政治，經濟，教育，以及一切民族之實力，可有發展之希望。

天生萬物，必有其則；優勝劣敗，已成公律。民族復興，實爲從艱難困苦中努力奮鬥之代價。中國民族，以歷史之悠久，文化之優秀；苟不甘自戕其文化，自滅其生命；自不能一日不作求生之努力，圖存之奮鬥。當此紀念國慶之會，正吾國民奮發圖強之時，敢因此會大聲疾呼，願吾國人共同努力於民族新的生命之創造，以樹吾中華民族復興發展千秋萬歲之基礎！

反省與奮鬥

廿五年國慶紀念感言

吳鐵城

中華民國之建立，距今已二十五週年矣。回顧過去之歲月，瞻念來日之大難，實增無限之憂懼，彌感責職之重大。適承本報徵稿，於愚，竊念吾人目前最大之任務，莫過於挽救危殆之國運，共謀民族之復興。溯自鴉片戰後，國人已有維新圖強，運動；何爲而經百年長期歷史演進之結果，舉國沈沈，仍無復興發展之現象；且每經一次外患，其貧弱衰微混亂頗收之病態，反形加甚；泊乎今日，益復加劇；國脈民命，幾頻絕境。此其原因痛實深值枚全國人民，歷切反省者也！

年來救國運動者，其最大之弱點，每不能採本求源，作基本之努力。降及今日，江河日下，或則偶乘時會，徒事激昂；或則投機取巧，以遂私圖。故具言論行爲，頻多空疏洋囂，不切實際，無裨時艱，救國運動之領導者，既未具救亡圖存之熱誠；脚踏實地之計劃；一般民衆，自不能有堅決之信仰，更何望其作長期之奮鬥。

中國今日之國難，實係種種歷史的社會的原因所激盪而成之必然結果。初非始於今日，亦非發自一隅。遠而言之，如數千年來民族文化之衰微；近而言之，如百年以來，軍事政治之失敗；以及目前經濟，社會之潰崩，何莫非構成國難之因素，奮端國難之根源。中國民族因長期之保守，墜落，與萎靡，在此科學文化猛進之時代，自不能不暴露其弱點。內既不足以自養，外尤不足以自保，夫復何所恃而適存於此強權之世界！

救亡禦侮，乃世上最艱鉅繁重之工作；而中國今日之國難，尤有其悠久複雜歷史的與社會的原因。此時自領導民衆，復興民族之責者，首應深謀遠慮，確具灼見，澈底認淸目前民族之需要，誠意接受歷史所示之教訓。脚踏實地，精誠奮鬭；領導羣倫，使日趨於復興自強之坦途。救國誠意之表見，初非一時激昂之氣憤，乃係永久脚踏實地努力奮鬭之決心。須知中國今日之失敗，並非單純外交軍事的原因。蓋一國實力之雄厚，軍實之充實，實取決於一國文化，以及各種科學的基礎與設備。吾人如欲使中國民族自拔於目前之困境，自雪其日前之恥辱，自脫其落後的狀態，自躋於富強之地位，首應鞏固其雄厚的基礎，培養其磅礴的潛

二十五年來，因殘餘封建勢力之根深蒂固，國民革命之進展，迭遭頑挫，討袁護法諸役，在在均顯示由兩和對抗勢力之消長，野心政客與跋扈軍閥，互相勾結，遂形成十數年間羣雄割據之局，十三年本黨改組，集中革命力量，乃得奠定兩廣，掃除障礙，樹立堅強之革命基礎，十五年北伐成功，固由於蔣總司令之領導有方，與將士用命，而在另一方面，則主義深入人心，民衆之熱烈贊助實爲推動革命進展之一大原動力，尤其在革命策源地之廣東民衆所貢獻於革命之助力，吾人實不能一日或忘，由於十五年北伐之教訓，吾人深知步驟一致，精誠團結，在同一信仰之下，其所產生之偉大力量，實足以推毀一切，反革命壁壘之不能抵抗革命力量，事實既已昭示吾人，任何困難，均不能阻撓吾人之前進，即令危難當前，吾人自亦無須自餒而退縮也。

行政院院長蔣中正

國民政府主席林森

國難與國慶

李次溫

嚴重之國難未舒，閭里之創痍未復，於此時期慶祝國慶，誠不免令人興「慶於何有」之感。惟是緬懷先烈創造之艱，總理臨終諄諄之囑，而凜然於國家民族存亡絕續之機，則此一年一度之國慶紀念，正可檢閱過去，遠矚未來，集中全國力量，衝破嚴重之國難，以樹立萬年磐石之基。尤其此次統一運動成功，全國意志集中于同一目標之下，以共同邁進，此第廿五週年之國慶紀念，在中國革命史上，實爲劃時代之紀念節日，其意義之重大，遠非過去其他紀念節日之所可及，吾人於此更應有深切之認識。

九一八國難發生，外則強敵當前，內則災禍橫生，加之赤匪跳樑，乘機竊發，敵人乃肆其無厭誅求，淞滬狼嘷，長城鼠穴，國人憤懣塡膺，無不奮起，請纓抗敵，函電交馳，丁茲危厄，在每一國民心中，殆皆作寧爲玉碎，不可瓦全之想，中央眷念東亞和平，高瞻遠矚，深知復興民族之道，在此而不在彼，投戈苦鬭，勢必兩敗俱傷，同歸覆滅，故力事容忍，決促彼邦人士之覺悟，一方修明內政，努力建設，五年以來，交通，水利，衞生，棉業，蠶業，等各種事業，無不獲長足之進展，軍事方面，則江西赤匪，已告肅淸，殘寇鼠竄西北，亦成弩末，不復能再作腹心之患，以數年埋頭苦幹之精神，卒使「精誠團結與復興民族」之信念，深樹於國人心中，此次統一運動之成功，蓋即此精神之所感召，此後發揚光大，使一盤散沙之四萬萬人心，膠凝固結，成爲最堅固之國防，任何外侮，皆不足慮。

目前我國所遇危機，無殊九一八事變，或且過之，惟在中央領導之下，以全國之合力，其能打破此難關，無可疑者，在此二十五週年國慶紀念中，自無須過事悲觀，吾人能以總理「不成功則成仁」之精神爲精神，在每一個國民腦海中，皆作「我死以求國生」之想，則奠邦家於磐石，固意中事，在二十六屆之國慶日中，且將不聞「國難」二字之存在矣。

我國僑務問題

周啓剛

（一）僑務之定義

僑務問題，本來在國際上已成爲數百年來世界演變的中心問題了。試看各國之充實軍備，發展航線，增加嶋位，擴張領士，爭奪市場，搾取原料，甚至所謂島嶼代管，委任統治等等明爭暗鬥，實在沒有一件不是導源於這個問題而來的。不過，我國在過去的歷史，對僑務問題，不早失之自高自傲，亦是自暴自棄，大都以爲天下除中國以外無事物，除中國人以外皆蠻夷，對一般國際政治經濟問題，早已忽畧，所以僑務這個問題，今天要討論起來，不能不先將僑務定義，約畧分斷一下。

僑務兩字，就一般的意義來說，是國家在行政上辦理關於本國人民移殖國外，及外國人民移入國內的事務，但現在世界各國，對移殖管理各有不同，有些國家，不是注重管理其本國人的移殖，而是注重管理他們的殖民地的，有些是一面管理本國的移民，一面又拓展屬地，有些是絕無屬地，專管自己的移民的。我國的僑務，當然是屬於後者。因爲我國的國力出題，及種種關係，雖有不少外國人移入中國，但並未有施行適當的管理。現在我國僑務委員會組織法第一條之規定：「一：掌理本國人民之移殖保育事項」亦是特別與人的不同。在各國所謂移殖，或者是有了殖民地才有殖民的行動，或者是國家有了移民的政策才有移民的管理，可是我們的移殖與管理，都不是這樣的，實在是因爲老早有了『移民』的事實，最近才有僑務機關設置，這是特別的特別了。所以我們目下的僑務，祇可談至管理自己僑民之事，故此我們僑務範圍與僑務定義是偏頗的了。

（二）國人對移殖問題之認識

我前面說過，世界上幾百年來的演變，最重要的是國際間的移殖問題。我們試想，遠如哥茲和梵台爾人的侵入歐洲，匈奴和其他亞細亞人的移入歐陸，突厥人從亞洲本部向小亞細亞的開拓，腦曼人的移殖英格蘭，羅馬人和亞力山大的戰爭，希臘人沿首地中海岸的邁往什，歐洲人遠越大西洋而向新大陸的探發，法，意，葡，西，英，日，等國，在太平洋印度洋島嶼的爭奪，我國沿海島嶼與邊疆土地的被佔領，近如東非之戰，國際間風雲的動蕩，都是殖民問題之強烈表示。所謂國際事件，世界問題，莫不集中於殖民

國慶獻辭

李伯鳴

吾人之慶祝雙十節者廿五年于茲矣。其間慶乎？其可慶乎？民國肇造以後，外則強寇壓境，國土日蹙；內則農村破產，民生凋瘵；政治失軌，積重難返；社會俶擾，萑苻遍野；目之所視，遍地荊棘，滿目瘡痍；耳之所聞，咨嗟怨讟，唏號訴呻吟，獨立國家之基礎未成，國脈民命之氣息僅屬。以此而言，慶於何有？

然則雙十節果無可慶耶？其終成為歷史上之名詞耶？曰，否否。總理首倡革命，經廿餘年之奔走，十餘次之失敗，始有廿五年前今日武昌之起義。雖民國肇建以後，滿清遺臣及新興軍閥政客，接踵而起，竊國相尋，致內戰連綿，迄無寧歲，國運杌隉，民不聊生，然此役所得之結果，一為蕩滌二百餘年之恥辱，使國內諸民族一律平等，無復軋轢凌夷之象；二為剷除四千餘年君主專制之迹，使民主政治，於以開始。自經此役，中國民族獨立之性質與能力，屹然於世界，不可搖動。自經此役，中國民主政治，為國人所公認，此後帝制復辟諸幻想，皆為得罪於國人而不能存在。此其結果之偉大，洵足於中國歷史上大書特書，而百世皆蒙其利者也』。（總理中國革命史中語）偌大興廢，昭垂千秋，歲逢此日，緬懷先烈，策勵來茲，稱慶言祝，不其宜乎？

夫國家之創造，維持與發展，任重道遠，迴非任何事業所可同日而語。必也其民具矢勤矢勇，繼續奮鬪之精神，而後以艱苦創之者，方能以艱苦守之。既非一時之努力，可永享其成；尤非小量之努力，可永穫其果。誠以吾人所處時代，為生存競爭時代，人類生活，為奮鬪生活；故國於大地，有[illegible]求奮鬪向上之精神，後來居上之抱負，而後能生存，而後能進步。稽諸史乘，美之脫離英國羈絆，改建獨立國家，其開始於一七七六年七月四日，[illegible]基礎之臻鞏固；則直至南北戰爭告終（一八六八年），始底於成；法之推翻專制，改行共和，發動於一七八九年七月十四日矣，顧以迄普法戰爭失敗，而後共和政體，始得穩定。辛亥革命，民衆既乏健全組織，而革命黨人，復鮮深遠之認識，堅強之奮鬪，與持久之毅力，況且恃功挾勳，各爭殊賞；離鬪黨團，競爭權位；社會則因循泄沓，士子惟物慾之是尚。陰房鬼火，春院閟黑，賢良晦跡，正氣銷沈，致清室雖倒，政權旋落於北洋軍閥之手，造成頻年兵連禍結之局面。國脈既虛，外侮遂隨之而至矣。故吾國不求自立自強，轉危為安則已，否則非幡然覺悟，從基礎上痛下功夫，劍及屨及，步步為營，不斷向奮鬪之途邁進不可。此一端也。

默察國情，凡百落後，政治紊亂，經濟凋敝，文化荒蕪，社會黑暗，吾人何容諱言；顧謂近年朝野努力，百無一是，什有九錯，則吾人誠不敢苟同，自內政言之，軍令統一，法制燦然，交通發達，金融安定，教育普及，政治之歧見銳減，內戰之禍根漸絕，自外交言之，國際對我觀感，概趨良好，迴非疇昔所可及，中日關係，雖無進展，甚至轉趨惡化，然責不自我負，而今而後，國人除宜就其優點發揚光大外，於政治應發揮行政之效能，俾人盡其才，事暢其用；機構敏活，署無濟滯，責專任定，減少擊肘；於經濟應致力國民經濟建設運動，若農村之救濟，水利之整頓，農業之改良，工業之發展等；於軍事宜重質不重量，切實整理現有軍隊，培養軍事人才，設廠自製新式兵器，充實國防設備；於社會宜推行新運，使國人生活寓於禮義廉恥之中，一掃以往萎靡苟且之積習，險詐浮囂之惡德，朝氣充沛民間之日，斯國事始有可為之時，此又其一端也。

中國遘逢國難，至斯而極，蔑以加矣，湖滿鐵一彈既發，瀋陽以棄，未百日而三省版圖變色，方兩載，而熱河長城又告不保。今日華北警報頻傳，東南海疆，岌岌不可終日，美軍事家謂，「九一八」一役，我領土之喪失，與鴉片戰爭以來，百年之間，所喪失者相埒，聞之殊令人扼腕者矣。顧吾國上下，對於強鄰，仍加倍容忍，輯睦無間，政府所頻下睦鄰命令於前，復申言願作開誠商討於後，而仍不克見諒友邦，或以軍事，或以政治，或以文化，種種方式，進迫不已，近者偶因成都上海等案發生，日方更極力渲染刻畫，致情勢緊張，得未曾有。曠觀世界，有色人種之能立足國際間者有幾？而同文同種，淵源深遠者又有幾？乃必豆萁相煎，骨肉相殘，豈非異事？目下兩國談判前途，未能樂觀，吾人固望對方懸崖勒馬，稍留餘地，然若以「萬一」行動相迫，則吾人縱不為祖先遺產計，後世子孫計，豈可不為生息斯土之四萬萬同胞當前之生存計乎？事急，其必出於以自救答覆侵畧之一途而已矣。雖然戰詎易言？從今日起，全國同

本屆雙十之經濟檢討

祝英

今年來我國經濟狀況之特質

近年來我國經濟的極度衰落，因政府採用種種統制管理的經濟金融政策，而發生了顯著的改變。可是今年來，我們經濟變遷的趨向，突然的表示轉易方向。這可以從全國生產指數及生活費指數上很明白的看起出來：

生產指數表（以中央銀行經濟研究處收集之材料為根據。民二一—二至民二十四每月平均數為一百）

年	平均指數
民二十二年	九七·二%
民二十三年	一〇〇·七
民二十四年	一〇二·一
民二十五年來	九〇—九三

生活指數（同上根據）

	本年之遞增限度
上海	一一一—一一三%
天津	一一〇—一一六

從今年開始，全國生產指數，突然轉向而激烈減低，今年生活費指數卻不斷的增高了。依照國際及國內一般的經濟關係來說，今年和去年並沒有什麼十分重大的變動，更沒有足以引起經濟趨向的變動。我國對英美法德意俄等主要國的貿易關係，及投資關係，並沒有多大的變化。國內工商金融農各業，也沒有足以造成這一轉向的變化存着。其間法幣政策，如果足以增高生活費指數的話，卻未見得就能單純的造成一般生產指數劇烈的降低。在這一時期中，卻有一種特出的經濟現象，就是中日經濟關係的特殊變化。現在我們試檢討這一關係，而探究其實質。

今年是走私年，走私的情況，熾熱得令人咋舌。依海關統計，今年上半年我國對日貿易的總額，在進口方面是：

	百萬元約數
今年上半年	七七
去年上半年	七〇
減額	一〇%

然而所謂私貨的充斥，從河北山東江浙閩浙，以入於我國內地的西陲如川康等，到處都可以遇到。依據海關，政府機關，經濟研究機關，及

海軍部長陳紹寬

私人專家的估計，以為私貨進口的實在數額，等於正式進口約自一倍至二倍。雖然各方估計各有不同，可是即使以估計的最低額作標準，則亦當等於正式進口的一倍。日本對我貿易本來約佔總貿易額四分之一。如果加上私貨，豈非等于總額的一半了。

這一影響之大，可以從走私貨物的種類觀察之：

私貨種類——

一·大量：

食品——海鮮（魚類尤多），糖，菓仁，飲水。

衣着——棉紗，羊毛，絨綫（多，乃作原料的粗線），人造絲，棉布，蔴布，呢絨。

用品——雜貨金屬品，化學品，製成藥物，顏料，象皮品，紙料。

奢侈——酒，紙烟紙。

二·少量：

原料——木材，藥料，鋼鐵，煤。

機件——機器，工具，車輛，船艇。

奢侈——香料。

海鮮是我國沿海六省漁農的唯一經濟基礎；衣着作料和雜用物件是我國特有所謂工業（手業，改製工業，土製洋貨業。）的基本出產物；而奢侈消耗品中偏是最廣泛消用的酒類與紙烟的私貨（關係着直接間接關係於多種農產品）特別充斥。這樣的特殊進口形式，對於我國全部的農（米穀外）工業，所給的打擊，直是不堪設想。

走私原本當然是件根本要不得的現象：既打擊我國經濟，又危害政府財政。不過，如果進口的生產工具之類，或貴重奢侈品，則一方面勉強還可以解嘲為有益于經濟，和無關於民生（貴重奢侈品）。偏是這兩類貨品，卻是私貨中的「少量」品，私貨就成絕對危害我國經濟的因素了。

在出口方面的現象，雖然不像進口那般嚴重，卻也[illegible]

這樣的進出口貨上畸形的變動，又使日本在我國的航業突然伸張。[illegible]大家知道，久經高唱的所謂「經

[illegible]一」，其內容的某些種類，將我國全部原料，其支配收用，我國市場。供其轉工業製品亦即一切日用的需品的市場。在這種特殊形式的傾銷「走私」，從性質上說，不多不少的正是「經濟掠奪」的「未來式」形式。

正因為有這種特殊經濟力的特殊作用，才形成我國經濟的今年來突然的轉向。這是民族經濟的危機，也是民族全般危機的基礎。

在我國許多地方，已經有人民自動的抑除私貨的組織。在我們紀念雙十，這一西南初統一於中央的雙十，國民經濟建運會，各工商業家及其廣大消費者，如果能夠作一自省，作一自決，着手「自動拒私」，這才是真正的雙十對民族國家社會的最名貴的供獻。

從雙十起——自動拒私！

我國歷史悠久天惠優渥共和肇造以來雖值內外多故而革命過程有進無退最近十年統一漸告成功建設之著成效惟國際形勢日趨緊張東亞風雲尤形變幻如何發揚我族之優點如何突破困難之環境值茲國慶良辰倘為邦人君子所應深省者爰書數語用資警惕

中華民國二十五年國慶日　張聿

軍政部長何應欽

今日以後國人應有之認識與準備

陳淦

中日當前之局勢，危機四伏，險象環生，其緊張情形，以視「九一八」，「一二八」，殆有過之無不及。東亞大局之為戰為和，兩國民族之為禍為福，此為最後決定之關頭。雖然，豈操持在我？容忍必有限度，犧牲終有止境，倘對方意慾壑難塡，釁自彼開，而至於談判無門，和平乏術之時，則含生賦氣，食毛踐土之倫，為挽救[illegible]民族垂絕之人格，爭持其四萬萬同胞之共同生存，自不能不出於一戰。顧兵凶戰危，決國運於孤注，事態何等嚴重！今日吾人在國難期中紀念國慶，對此宜有深切之認識，並須知其所應準備之工作也。

我全國國民其思之：戰端既啓，勝利夫詎易致？而結束又豈旦夕可期？[illegible]

供給，財政之籌集，民衆之組織等等，均應有通盤之籌劃，求得一具體準備方法，[illegible]

讜言盈耳

何應欽

[illegible]獨力更生之力量。此又一事也。戰機既啓，交通維護，糧食供給，水源保護，消防設備，死傷救扶，貧困恤濟，固宜時加注意，妥為因應；即如何防毒？新式武器使用方法又奚若？尤須急起直追，及時灌輸民衆以普通之常識，凡此皆為非常期中需要舉辦之工作，亦為現代人類所應具備之精神教育。此又一事也。

我全國國民乎！當此事急時危，戰雲密佈之日，能否化干戈為玉帛，撥雲霧而見青天，固權不我操，而端在日方有無誠意以奠定東亞和平之一念；然中央對日之整個方策，則早有決定，即『和平未至絕望時期，決不放棄和平；犧牲未至最後關頭，決不輕言犧牲』。而如何始為「和平絕望」，蔣委員長于二中全會演詞中，亦已有明白之解釋，[illegible]

教育部長王世杰

南天木鐸

王世杰題

廣州民國日報雙十節增刊

國命再造粵海開先
卒奠新祚物歷瑞年
貞元啟運群領成篇
潤色鴻業萬禩流傳

廣州民國日報國慶紀念　陳紹寬敬題

今年之國慶

蕭依明

今年之國慶，與過去之國慶不同，與將來之國慶，亦必有異，蓋今年之國慶，另有其特殊之意義也。

第一，今年之國慶，適值我全國上下精誠團結，和平統一，大功告成之後，[illegible]

化的根本精神，究竟是什麼，我們要先了解這種根本精神，才能決定我們對於我們西方文化應取的態度，第二個是中國文化的根本精神是什麼，我們對於雙方，經過一番研究，得到相當的認識之後，才可以知道中西文化的異同，才知道中西文化的長短，最後，才可以決定我們改造中國文化及建設本位文化的步驟，茲擬對於西方文化的精神與中國文化的精神分兩方面略述如下：

二、西方文化的根本精神——經濟倫理

我這裏所謂西方文化，指的是近代的西方文化。近代西洋文化與其他一切原始的，古代的，或當代的其他文化最顯著的差異點：一言以蔽之，可曰：西洋文化是機器的文化，其他的文化是農藝的文化而已，由機器的文化，乃創造出資本主義，由此至引出機械的社會主義，若乎機器文化之所由來，則又由西洋人的生活態度所造成，而此生活態度，不外是他們的經濟倫理，即是相信：時間是真實的，故主張寶貴光陰，勞動是真實的，故主張努力工作，金錢是真實的，故主張儉省，物質是真實的，故主張征服自然，一分一寸地加以量度。

西洋機器文化雖由經濟倫理所產生，但假如沒有同樣的經濟倫理，資本主義也不會產生的，資本主義乃是近代西方的一種特殊現象，近代資本主義的類型的精神為（一）以確當的科學的企業原則為根據，而加以合理地組織和管理的經濟企業；（二）私產制度之存在；（三）市場消費為經濟之生產；（四）為大衆及由大衆的生產；（五）以金錢為生產之樞紐；（六）對於自己的工作，抱有絕大的熱忱，一切工作，要有相當的改進，個人要盡忠於職務，而且把牠當作人生的主要條件，以為工作不是偶然的，是一種功能「職業倫理」。此外，近代資本主義的社會，以為工作不是一種偶然的事情，而是人類生存的必要的條件，因此也成為近代資本主義最顯著的質素。資本主義的精神，在積極方面，是理性主義，功利主義，及採用各種可能的方法，鼓勵一切的創造和發明，在消極方面所絕對排斥的，是「因襲主義」（Traditionalism）是一切缺乏效率，不合理或不完善的，乃至懶惰，迷信，及反理性的特徵。從這觀點看，凡一切形式，縱然是合理的方面看，在一切懶惰的本質，舉凡民族中的一切，從既在資本主義的社會，當其實現之可能，則須依靠許多的條件；（一）合理的資本計算和商業管理之存在；（二）生產方法之合理的使用；（四）合理的法律；（五）自由勞動；乃至（三）生產之合理的技術；（六）勞動產品之商業化的實現及其他，然而其中最重要的，還是一種合理的精神態度，一種合理的生活狀態，一種理性的經濟熱情，沒有這些資本主義的制度是建立不牢的。

人類的這種行為和心理，究竟是什麼力量造成的呢？關于這點，麥克思．魏伯（Max Weber）已經給我們說得很明白了，近代資本主義，一言以蔽之，曰：起源於新教及其「經濟倫理」，近代資本主義的精神即是新教的精神，而資本主義的行為之規則與實際倫理，亦即是新教的行為之規則與實際的倫理，二者若合符節，在近代資本主義還沒有產生以前，這種精神，早已在新教的領域裏頭涵育成功，所以資本主義的精神，在資本制度還未成立以前就已發生了。由以上的論述，可見西方近代文化之精細複雜，以及其富於組織性與機械性，純然由「經濟倫理」所造成，倘使除掉這種積極的精神，西洋文化也許立刻轉向舊時代的因襲主義的生活狀況，我們止有把握這種精神，才知道西方文化發展的歷程，動力，性質與中國文化之形式去了。

三、中國文化的根本精神——家族倫理

西洋文化的根本精神，我們已知道為「經濟倫理」，然中國數千年的文化，其一貫的根本精神，則為「家族倫理」，而家族倫理，對於人生與社會的態度，殆無處不與經濟倫理相反，所以家族倫理一日不變，我們無論怎樣模仿西洋文化，都是模仿不來，都是處處碰壁，換言之，一種文化的體和用是功能的整體，我們在沒有把「體」轉移以前，「用」自無由發生，即使發生，亦只是皮毛，與根本無涉，梁漱溟先生說：『今日之一窮且亂』，正由三十餘年間唯尚「利與力」而來，一言可以盡之矣。』我則以中國三十餘年之唯尚「利與力」，就是徒襲西洋制度的皮毛，而對於西洋人的根本精神與我們的文化之根本精神則向懵然所致。

監察院院長于右任

中國的家族倫理，即所謂天倫者，究竟是怎樣的，梁漱溟先生在中國民族自救運動之最後覺悟中說得很明白，中國社會生活，倫理的關係，推廣之於社會，乃至國家，與父子兄弟之關係同，故君臣，官民，師徒，朋友，家族，倫理關係，表示其一種義務關係，上任何一人皆可彷佛如一家，故其社會生活中，實際不依賴單獨的個人，而於倫理的人生，是在家族裏頭存在的，以經濟的觀點看，這種家庭，不振作的，懶惰的，消極的，沒有進取的心理；而以倫理的精神，使社會上人人平心靜氣，安於其位，制度上不成一種動的力量，遂成為一種不勞而食的習慣，只曉得過『今朝有酒今朝醉』的生活，又以『安貧樂道』為人生觀，『大行不加，窮居不損』為信條，主義告成，因而個人的意志與動的力量，無錢的明日愁，日過日，以自強不息的光陰，這種生活，乎無一不與「經濟倫理」之道相乖離，而其質素則與君子先生分析中國家庭對於中國民族特性的影響，謂這樣的特性，如相忍（Endurance），倚賴（Dependence），壓迫（Suppression of Personality），缺乏組織的能力（Incapacity for Organization），不安定（Instability）係由中國的家庭制度及其家庭生活的條件所造成，實自至理，民族學者摩爾根在古代社會書中，更謂中國今日之氏族，乃整個民族不進步的原因。我則深信中國的家族倫理，實在使我們停留在農業生產，不能迅速地進入資本主義的生產之唯一關鍵。

不寧唯是，從中國的觀念形態來看，我們也發見一般的社會思想，正在與中國家族倫理相契合，本來與西洋的經濟倫理相違背。中國的社會思想，本來有三個大系，即是道家，儒家，墨子。常中推儒墨家的精神與經濟倫理較為接近，墨子兼愛是最重實際生活和合理生活的一個人，他的『兼愛』，『非攻』，『尚同』的主張，都說得好本位主義，而且超過國族本位主義，不獨超過家族本位主義，小取篇說：

『視人之身若視其身，誰竊？視人之室若其室，誰亂？視人之家若其家，誰攻？視人之國若其國，誰亂？若是，則天下之亂……』而注重實用之說，亦與西洋之精神相彷彿，新教徒之所謂『勞動』利與『能』，為其所謂『各從其所能以相勞，有餘力以相營，有財以相分』，可惜墨子……

近代西方文化之第一特徵為時間的規律性。人生的起居飲食動作，莫不有一定之規律，機械的時間是絕對的，我們中國民族如要踏上近代文之路，自非脫離舊日的因襲主義之生活，實行人生的規律化不可。

近代西方文化之第二種特徵為標準化，齊一化，極端的標準化，齊一化，都是須要增加民族文化的動力，當然妨礙一切的創作自發性，但我們要增加民族文化的動力，則集體的行動所以成功，與標準化和齊一化有密切的關係。如集體的習慣等等。這些德性，思想在本主義之下，作為行動的主要的，依我看，我們實行三民主義，企業，每必然的關係。養成這種新的生活樣式，且必要出舊日的家族倫理，進而為新時代的社會倫理。

要之，西洋文化者，我們過去數百年的文化，所以比不上西方，因為雙方的根本精神不同，所以方活方式各異（從純理上看，其價值無上下之別），一則注重經濟倫理，一則注重家族倫理，因而所走的路徑有遲速的不同，雙方文化的形態，結果全然異樣。我們相信新生活運動就是使我們走上新文化形態的大道，我們既找出問題的焦點之所在，自應不要妄自菲薄，努力文化的根本精神之改造。

司法院院長居正

四、結論——由東西文化精神的差異說到新生活之意義

根據上面的推論，我們知道東西文化精神既然不同，而雙方的新舊各異，一則注重經濟倫理的精神文化，一則注重家族倫理的精神文化，然而中國這家族倫理已不能適合於時代和環境的生活，我們應該怎樣滌除一切不合時代和環境的習性，使國民的生活合理化，規律化，由生活革命以促成中國民族文化的復興？新生活運動最重要的意義，將委員長說得好：『新生活運動者，我全體國民之生活革命也，以最簡易而最急切之方法，滌除我國民不合時代不適環境之習性，使趨向于適合時代與環境之生活也。』又說：『禮義廉恥，古今立國之常經，然依時間與空間之不同，自各成其新義』……在結論中又說：『要之，新生活運動者，即除去不合理之生活，代之以合理之生活？』由是以談，我們的新生活運動之目的，質言之就是使中國文化形態嬗變的新生活運動，成一適合于現代世界的文化——經濟倫理的文化而已。我覺得由經濟倫理為其背景的近代西方文化……

中國這種以家族倫理為根本精神的文物制度，受着外來文化的動盪，只有兩條路，擺在目前：如不是羅馬化的崩解以至於沒落，如希臘化，中道復起，從而造成一新型的文化結構與形態，與近代國家抗衡。

久矣，代西洋經濟倫理之不相侔合，由來化的路，那裡可走上資本主義或機器文明的皮，而從中國文化之根本精神與近……

精神團結

廣州民國日報國慶特刊題詞　孔祥熙題

造，來建設我們所謂一種劃時代的文化革命運動「中國本位的文化」，辛亥革命本來是一種劃時代的文化革命運動，茲值廿五週年的雙十國慶大典，謹貢所見，尚望邦人君子，進而圖之。

國難中之國慶

陳紹賢

自「九一八」事變以後，我們對於每年一度的國慶之來臨，覺得非常的難過。剛剛過了國難的第五週年，又來度着廿五年的國慶紀念「過」！我們眼看見在我國處境的險惡，實在感到了最嚴重的關頭！我們應該以嚴肅的態度，來考慮敵人內一切，同時檢閱和充實自身的力量，來應付這個空前的難關。

國難的發生，並不是偶然的。也是敵人蓄謀經營數十年後的結果，此後我們要解除國難，不能徒託空言所能成功。在國內一部份同志，和一部份人士，犯了空談救國的毛病，不免有意氣，主張的堅持。我們要求的是最大的努力，以最大的容忍，以最一致的態度，來共同担當救國的工作；在這內憂外患交迫之下，統一完成，從各方面看，是另一方面已收着多少效果了。一個國家的統一，是建設的基礎，我們的國難，成為最可貴的一件事。因此我們今天紀念國慶，至少也須在何外來的侵略，克服國家的困難。

……前幾年的國慶，從不出眞正的國慶紀念的意義，悲痛中還得到可慰的，我們今年的國慶，則使我們感到這幾年的處境，是統一了！現在我們可以說，我們已經過去了這幾年的艱苦奮鬥，走上了復興的大道，在……

國慶紀念日獻辭

陸嗣曾

民國肇建以來，國慶日之最可紀念者：一為民元之國慶日，專制新破，土宇重光，驅歷代君主專制之惡魔；一為十七年之國慶日，北伐成功，全國統一，掃除國民革命之障礙，奠平民政治之坦途；又一為本年國慶日也。參商之見，一旦全消，和平統一，真正實現之國慶日也，中央及地方同志，在本黨主義與革命精神詔示之下，既能視如同一，即全國同胞於安內攘外……

我們應當以更加奮發向前的精神，把國家復興起來！現在是我們最後的機會呀！我們的力量在於全國的統一，這個力量，不容再分散了！我們要以國家的一致的力量，來對付敵人的一切，同時，我們謹以這統一的力量，整個的力量，做今年國慶的紀念品。而我們統一的力量，發展一定可以歡呼鼓舞的慶祝同胞們，未來的國慶節，認定我們的目標，努力！奮鬥！

光榮的國慶與保衛國家的光榮

李駒寰

民國肇造，迄於今茲，恰為二十五年。回溯二十五年前的今天，武漢起義，全國響應，風起雲湧，不期年而開全史所未有之中華民國，這開宗明義，中華民國頭一頁的光榮歷史，是我們不應該忘記的，是用革命黨人的血寫成的，是無數先烈的頭顱堆成的，是我們七十二烈士的鐵鑄成的浩然正氣所呵成的，亦即是總理三民主義的總結構之所在。這個光榮的國慶，可比美於北美合衆國之獨立，法蘭西大革命或蘇俄十月革命前後兩相輝映。

我們紀念光榮的國慶，同時應該知道『國慶』的意義，直至今天，實在尚未完全，換一句話說，即是我們建國的過程，向未終了。一個現代國家的建國過程，大抵總須經過三個大階段：第一，為革命創造時期；第二，為統一建設時期；第三，為自由獨立時期。武漢起義，肇造民國，就是我們國家的革命和創造的時期，而到最近兩廣和平統一，直至全國統一，就算成了國家的統一，統一告成，才算完成了國家建設的先決條件，尤在於當前如何完成為國家自由和獨立之奮鬥。

艱難，嗚呼！總理及諸先烈歷盡艱難，而革命之功，莫大！以至今日，奠此基業，未竟之緒，恢張之，先烈亦以來，所屬望於吾人者深且不淺矣。特此紀念國慶，吾人能不自省而慚懼交集，同策勉也。

惟一切自律良新之習，舊之新，廉恥之自存，救亡圖存之道，天擇之淘汰。……

眞道正辭

張人傑

全體國民自力及其成績之總和，比較，簡單一句話說，即是國力強弱之正比例。故國力之充實與否，實關係整個國家的命脈。惟其欲求國力之充實，以求國家之強盛，故我們應格外力求自力之充實。在精神方面，應活運動，各自養成最強幹而自為的國民。任物質方面，應努力於國民經濟建設運動，以求國計民生之充裕。

第四，為沉着有紀律之奮鬥。我們當前所負的歷史任務，是如何完成國家建設，而達到民族之自由和獨立。我們的任務非常重大，然而我們所遭遇的環境特別困難，因為我們當前所受外力的壓迫格外來得嚴重。我們為保障勝利的前途，應該力避感情的衝動，五分鐘熱血的行為，以至一切浮燥盲目的排外行動。恰恰相反，我們應該發揮大國民的德性，從容沉着的準備，在中央整個領導之下，為有紀律的共同奮鬥。我們不應叫囂，亦不應畏縮，只有聽候中央的命令。我們絕對服從中央，整個擁護和平的政策或最後的犧牲。

今年雙十國慶所給予我們的感想和意義，特別來得深長而重大。我們同時應該歌頌光榮的國慶，發揚國慶的光榮。我們同時尤應保衛我們國家的光榮，繼續先烈先賢革命浩創的精神，以完成國家建設，民族自由獨立之任務，復興大中華。

中央執行委員會秘書長葉楚傖

二，吾人應知敵之最利用者，為我國人紛歧，與以離間挑撥，而我自中亦恍然覺悟，團結我之組織，救亡之舉，三期齊心，吾人應知全國之紛歧，自難集團以抗禦，吾人之罪大無逃，正以此故。……

來，敵之謀我，朝野同心，而彌滋疑懼，已至決定之最後關頭。吾人應知今日國家存亡之機，以常之和平統一之機，迫我國際之最後要求，亦即吾人應知今日國家生存最重大之時期，吾人不能不有最後之決心，以備必死之決心，以為救亡之代價。此其一也。

廣州民國日報社

……特殊重大的意義：一種是足以增加我們國家光榮的，即是最近和平統一全國團結之成功；另一種是足以損害我們國家光榮的，即是當前外力壓迫之嚴重。……

保衛國家的光榮。我們要紀念光榮的國慶，實所締造的國家，此時正臨到最嚴重最重要的關頭。我們今天紀念國慶，實行我們歷史的任務。謹約陳四義如左，以相策勵：

第一，為保衛光榮的歷史文化。我們民族具有世界上最悠遠的歷史和世界上最深厚的文化。這悠遠的光榮歷史，和深厚的文化，是我們民族生存發展和奮鬥的總記載及總成績，亦即是我們民族全部精神，中心思想之所寄託。我們受五胡之蹂躪，曾兩次亡國，亡于元，再亡於清，然而我們卒能復興民族國家者，無他，即是因為我們的民族精神不亡，中心思想永遠為我們奮鬥的主宰。我們值此民族生存競爭關頭，更要發揮這種民族精神，以保衛我們光榮的歷史文化。

第二，為保衛光榮的國家主權。誰都無數革命同志和多數的國民，艱辛創造成功的。我們中華民國的主權，是我們總理領導容任何外力對之有所損害，更不容自加損害。我們極端愛護和平，但我們絕對不能犧牲國家的主權以換取和平。我們可以做任何的犧牲，但是不能犧牲國家的主權。我們應該實行全民的大團結，大一統，鞏固國家主權。

第三，為充實自力與國力。國者人之積，人者心之器。一國之振興，必須全體國民人人均能發揮其智力和能力，以從事工作。國力云者，即……

[illegible]

（三）僑務行政的形態

[illegible]

（四）華僑生存之關鍵

我們要討論到華僑的生存問題，就該 [illegible]

中央政治委員會主席汪兆銘

黨國新機

蔣中正

考試院院長戴傳賢

二十五年國慶紀念

羅翼羣

今日爲中華民國二十五年之國慶日，願我全國同胞，歌呼舞蹈，盡一日之歡樂，以祝此國慶。尤願我全國同胞，確認中華民國已以眞實巨大之代價，換得民族蘇生之機運，由此益信擁有五千年歷史之我民族，決非任何外力所能滅亡，自今伊始，宜常以積極樂觀之意態，發揚蹈厲之精神，努力保持此一段蓬勃蔥鬱之生機，使吾國家依三民主義以遂其健全堅實之發展，俾吾民族終能獲得整個之自由與平等。

[illegible]

繼先啟後

于右任

吾人應如何紀念國慶

余俊賢

「一年容易又秋風」，二十五年度的「國慶」，隨着蕭颯的秋風而來臨！

過往的二十五年，中國受外侮的壓迫和蹂躪和國內封建勢力的反動的摧殘，雖是歲月來我們所有的，祇是：傷痕，血汚，瘡疤，混亂，[illegible]

時光流駛，匆匆過了二十四度的「國慶」，又推臨到第二十五度的「國慶」紀念日，正值全國和平統一之後，論理此光榮的紀念日，舉國上下，應如何的歡欣鼓舞而慶祝的？[illegible]

立法院院長孫科

天南小鐸

居正

由東西文化精神說到新生活之意義

黃文山

——國慶紀念日獻辭——

一、緒言——雙十革命的意義

一九一一年十月十日（即宣統三年辛亥八月十九日）武昌的義旗一舉，立使東亞的風雲變色 [illegible]

[illegible] 他的領導之下，從事於新生活運動及國民經濟建設，藉以充實國力，挽救危亡，而實見總理的主義，而達到中國之獨立自由平等於世界上！

2•要自律養成一個「現代化」的國民。我們知道，現代是科學的時代，所謂「現代化」，就是要使我們全國國民的精神和行動，處處能「科學化」，「組織化」和「紀律化」，概括一句的說，就是「軍事化」。「軍事化」的根本精神，是自能齊一，清潔，簡單，樸素，迅速，確實，刻苦，耐勞，勇敢。[illegible] 才足以稱爲「現代化」的國民，才足以生存於現代！

3•要以個人的能力貢獻于社會國家，[illegible]

[illegible] 實現！（完）

由紀念國慶說到「孫文學說」

——「知難行易」的革命價值——

周秉維

（一）

流光不停地奔流，我國的國慶不覺已到了二十五週年了。眼看這個多病多痛的孩子，居然平平安安地長大了起來。雖然他的病痛到今日仍然未愈，也許還有增劇的趨勢。但是一把他出生時候的困苦和他今日所遭逢的災難比較一下，便知道他果有值得紀念和慶祝的價值了。

中華民國是中國國民黨的產兒，在他誕生的時候，那時國內的政權是牢固地掌握在滿清帝國的手裡，在「寧贈友邦不予家奴」的賣國原則之下，國民黨的黨員不知作了多少壯烈的犧牲。當時他們在國內被目爲叛逆，在國外也是常被驅逐的逃亡者，真是天地雖大，竟致無地容身。然而在這內外兩重壓迫之下，他們仍然拚命發揮出熱血，百折不回地奮鬥，終之把中華民國產生了出來。他今日所遭逢的災難又怎麼樣呢？雖然在國外帝國主義集團的多式的侵寇仍未已止，土地或有喪失，主權或有旁落，國內則國民經濟不景，人民生活亦貧困化的趨勢，但是有一點值得我人額手稱慶的，便是統一了全國和奠定了整個政治的機構了。有了這個基礎，何難不困難克服。兩相比較，則今日所遭逢的災難，實遠不及他出生時候的困苦了。國民黨既把他從極困難中產生出來，也應能把他從惡劣環境拯救出來。現在恰逢他二十五屆的誕辰，如何不值得我們狂烈的慶祝！

但是在我們狂烈慶祝的當中，更應深刻地認識一下，他爲什麼能夠從極困難的環境中產生出來。因爲必要明瞭這個意義和價值，我們才知道怎樣才可以把他從災難當中拯救出去。也許有人說，當初無非是深惡異族壓迫的痛苦，激于義憤而來。但是這僅是革命發生的原因，并非革命成功的原因。革命成功的原因是什麼？完全是基于一種「信心」，相信我們有了很正確的目標，很詳盡的計劃，很賢明的領袖，也必有很美滿的成功。有了這種共信，因而發生互信，無論環境怎樣困難，卒由「有志事竟成」了。這種信心，完全發生于總理的「知行學說」，革命成功，探本尋源，還是這個學說的動勢。我們今日紀念國慶，則對於這一層應有一個明確的認識。

廣東省政府主席黃慕松

（二）

說到知行的道理，少不免要涉及哲學的範疇。而且要認識「知難行易」的意義，先要明白各家的知行學說。古今中外研究知行之說的學者很多，主張每很紛紜，拉雜說來，在我國大概可以得到四種不同的主張：

（1）知行合一——這是王陽明主張的。宋明理學，經過四五百年的爭論，才由他得到這麼一個答案。他說：

「未有知而不行者，知而不行，只是未知。」

「即知即行，知而不行，是爲不知。」

「知是行的主意，行是知的功夫。知是行之始，行是知之成。若會得時，只說一個知，已自有行在；只說一個行，已自有知在。」

這種主張殊少科學的意味。且引總理的話以爲証明：

「夫知行合一之說，若於科學既發明之世，指一時一事業而言，則殊爲適當。然陽明乃合知行於一身，則殊不適於今日矣。以科學愈明，則一人之知行相去愈遠。不獨知者不必自行，行者不必自知。即同爲一知一行，而以經濟學分工專職之理施之，亦有分知分行者也。然則以陽明知行合一之說，不合于實踐之科學也。」

但是我們要知道，陽明創知行合一之說，在彼乃另有作用。他于黃直問知行合一，答曰：「此須識我立言宗旨。今人學問，只因知行分作兩件，故有一念發動，雖是不善，然却未嘗行，便不去禁止。我今說知行合一，正要人曉得一念發動處，便即是行了。發動處有不善，就將這不善的念遏倒了，須要徹根徹底，不使那一念不善潛伏在胸中。此是我立言宗旨。」因爲他主張「致良知」，力言善惡，不但要人不要行惡，並且要人不要知惡；不但要知善，並且要行善，所以總理批評他目的只在勸人爲善，僅有倫理的價值便了。

（2）知易行難——此爲我國人大多數的誤解，傳統的見解，一代一代的流傳落來，中人極深的。最初見于經傳的則爲尚書中「非知之艱，行之惟艱」的說話。這種主張的不合理，已不辨而已明。因爲他亦是對于知行的一種見解，故不能不列舉。

（3）知難行亦不易——這是胡適之的主張。其實也算不得一種什麼的主張，我們只要看看「知難行亦不易」的一句話，是多麼模稜兩可和圓滑呢？不過是宣傳性質的論調能了。他除了舉事實以証明他的「行亦不易」之外，對于「知難行易」學說的認識，他以爲：

「知難行易的眞意義，只是要我們知道行是人人能做到的，而知却是極少數先知先覺者的責任。」

「所以行易知難的學說的眞意義，只是要使人信仰先覺，服從領袖，奉行不悖。」

他的認識，我們不能說他是錯誤，但是似乎太不廣了。因爲他根據這種認識，大胆地下了如下的論斷：

「孫先生志在領導革命，故倡知難行易之說，自任知難，而勉人以行易。他不曾料到這種分別知行的結果有兩大的危險。第一，許多青年同志但只認得行易，而不覺得知難。……第二，一班當權執政的人，也就借知難行易的招牌，以爲知識之事，都已有先總理担任做了，政治社會的精義，都已包涵在三民主義建國方略等書中，中國人民只有服從，更無疑義，更無批評辯論的餘地了。」

其實難和易完全是比較出來的，所謂知難行易，就是說：知和行比較，則知較難而行較易，并沒有說知比登天還難，行比舉步還易。所以胡先生以爲知也難行也難，不免是一種世俗的說法。

廣東綏靖主任余漢謀

（4）知難行易——這就是本題所論的「孫文學說」，這是總理的主張。這主張的內容如何，以後還有很詳細的論到。現在我們只要明瞭，對于知行的一般的見解，也就夠了。

（三）

孫文學說一書雖是總理民國七年息影上海時才著作的，但是他對于知難行易的信心，則蘊藏在胸中已經很久了。又儘管他覺得知難行易，然而有些同志仍然中了傳統的「知易行難」的毒，使他的眞知灼見，無由見之實行。總理說：「乃于民國建元之初，予則極力主張施行革命方略，以達革命建設之目的，實行三民主義。而吾黨之士，多期期以爲不可，經予曉喻再三，辯論再四，卒無成效，莫不以予之理想太高。知之非艱，行之惟艱也。」

在陳英士致黃克強書中有云：「夫謂足下爲革命實行家，則海內無賢無愚，莫不異口同聲，于足下無所增損。惟謂中山先生傾于理想，此語一入吾人腦際，遂使中山先生一切政見，不易見諸實行。迨今日，仍有持此言以反對中山先生者也。然而證諸過去事實，則吾黨重大之失敗，果由中山先生理想之誤耶？抑認中山先生之理想爲誤而反對之，致於失敗耶？」他因此「專從事於知難行易一問題，以研求其究竟，幾費年月」，這革命哲學——知難行易學說——然後具體的系統的表現出來。

「行之非艱，知之惟艱」的道理，雖是總理先知先覺發明的，然從事實上看來，也是從革命奮鬥過程中體驗出來的。

（四）

「孫文學說」的內容，現在可以一談了。無非以繁複的事實和理論爲根據，確立「知難行易」的主張。分拆詳言，以明其究竟：

一、立論的根據——總理爲使這個學說確立，他舉出飲食，用錢，作文，建屋，造船，築城，開河，電學，化學，進化等事以爲証，以淺明的事實解釋高深的學理。有鐵一般的事實爲証，所以他的學說也就顯撲不破了。

二、闢謬說——他爲使自己的知行學說建立，則不能不把別人的知行學說的謬誤地方暴露出來。他對知行合一的批評，上文已經說過了。至於對于「知易行難」的批評則更非常深刻。

「知中國事之向來不振者，非在于不能行也，實在于不能知也。及其既知之而又不能行者，則誤于以知爲易，以行爲難矣。」

「夫中國近代之積弱不振，奄奄待斃者，實爲知之非艱，行之惟艱一說誤之也。此說深中于學者之心理，由學者而傳之羣衆，則以難爲易，以易爲難。遂使暮氣畏難之中國，畏其所不當畏，而不畏其所當畏。由是易者則避而遠之，而難者又趨而近之。始則欲求知而後行，及其知之不可得也，則惟有望洋興歎，而放去一切而已。間有不屈不撓之士，費盡生平之力以求得一知者，而又以行之爲尤難，則雖知之而不敢行。則不知固不欲行，而知之又不敢行。」

三、從革命的過程驗到知難行易——我們試看總理一生從事革命，把滿清從天般的皇座上打落塵埃，把被異族壓迫侵凌的漢族拯救出來，從赤手空拳做起，卒之把中華民國產生出來，這種事業不爲不難，但難于行還是難于知呢？難于知。因爲他知道怎樣去做，許多同志照此進行，才有此種成功。所以把他革命的經過敘述出來，多少事實足以證明知難行易。

四、立論的目的——凡是一種學說，必要有立論的目的，若果無的放矢，那簡直是一種廢話。「孫文學說」的目的在闡明知難行易的原理，破除國人那種畏難苟安懦怯不前的心理，更勉人以能知必能行，不知亦能行，使人明瞭行之易而樂于知，更使人明瞭知之難，知道先知先覺的立言不易。不應強不知以爲知。所以胡適之的批評，錯中也有幾句對的話！

「行易知難的學說，是一種很有力的革命哲學。一面要人知道行易，可以鼓人勇往進取；一面要人知道知難，以提倡多數人對于先知先覺者的信仰與服從。信仰領袖，服從命令，一致進取，不怕艱難，這便是革命成功的條件。」這也可以說明「孫文學說」立論的目的了。

（五）

對于知難行易學說的由來，和他的內涵是什麼，已算明瞭了。但是我爲什麼對這個問題而絮叨不休？皆以我國當前國難的嚴重，內憂外患的煎迫，東省淪亡，冀察危急，平津動搖，整個民族國家都受了莫大的威脅。雖然是在這慶祝國慶，但能把國難丟在腦後嗎？所謂國慶不忘國難，國難不忘國慶，所以在這重大的紀念日裡，特地把革命成功的條件——國慶造成的條件——重新提一提，藉以鼓舞我人的精神，振奮我人的雄心，而排除國難，湔雪國恥能了。行之匪艱，知之爲艱，能知必能行，不知亦能行。總理有云：「祇要改造人心，除去人民的舊思想，另換成一種新思想，這便是國家的基礎革新。國家有新基礎，那麼可像新屋一樣，祇要屋基築成，以後依牆上樑，還有什麼大困難呢？」革命成功的路徑昭示吾人，苟能本造成國慶的精神邁進，則國族的前途，正是一條光明康莊的大道！

廿五，十，三，

念茲戎功

民國日報雙十增刊

余漢謀題

在雙十節日結算一年來之鐵路建設

張耀先

鐵路在近代國家中，是一種不可少的交通工具。在經濟上講，可以開發富源，調劑產品；在文化上講，可以溝通民族意志，融合民族感情；在國防上講，可以迅速軍運，便利指揮；在政治上講，可以促國家統一，易於治理。所以一八一四年史蒂芬孫（Stephenson）發明鐵路以後，各國競相建築。惟吾國迄一八六六年始有由英人建築之鐵路發現於上海吳淞。因行車傷人，於光緒六年（一八八〇）毀之，運往台灣打狗港拋沉入海，歐西各國，至今猶引爲笑談。中日戰爭，我方大敗，國人始知鐵路之重要，於是相繼建築北寧，平漢等鐵路。後因革命爆發，繼以內爭頻仍，所成者，不過平漢，津浦，滬寧，北寧等路。北伐成功，國民政府成立以後，始決定興築各未完成之鐵路，或就前之計劃實行，近年均有顯著之進展。茲就去年十月至今年十月一年間之鐵路建設概況，分別略述之。

廣州市市長曾養甫

（甲）本年內完成之鐵路

（1）粵漢鐵路：粵漢鐵路起自漢口，止於廣州，中經長沙，衡陽，耒陽，中石，樂昌，韶州等地。于國家之政治，經濟，文化，國防，交通之發展與便利，均有莫大關係。光緒二十四年已興工建築，幾經挫折，於民國四年完成廣州至韶州一段，長二二一公里。民國七年完成武昌至株州一段，長四七一公里。中間因南北分裂，互相對峙，未能完成。迨國民政府成立後，始計劃繼續建築。二十二年六月南段展至樂昌，並於當年六月開行廣樂通車。然以經濟困難，工程之進展，未免滯緩。經中央准借撥英國庚子賠款後，方得積極興築。民國二十四年九月南段車已自樂昌通至羅家渡，中段車已自衡州通達來陽，全路於本年四月二十八日在宜章之廖家灣接軌。三十餘年未了之工程，今年始告完竣。總長一〇九六公里，大小九十站，已於本年九月一日全路通車。此路將成爲湘黔，湘桂，粵桂等路聯絡之幹線，西南鐵路網之中心線，其重要可知矣。粵漢直達通車，時需四十三小時半，將來尚可減至三十六小時。南北客商往還海洋者，其便利與經濟，常不可同日而語矣。

（2）浙贛鐵路：浙贛鐵路自杭州對岸江邊，經浙省中部之諸暨，義烏，衢縣而達贛境，沿玉山，貴溪，進賢而達南昌。全路共分兩段，一曰杭玉段；二曰南玉段。杭玉段即浙江省政府所築之杭江鐵路，已於二十三年完成通車。南玉段於今年一月完成，並於一月十五日通車。全路長六四一公里，大小四十八站。此路原擬延至萍鄉，後以鐵道部將南萍段改爲京湘鐵路之贛湘段，故此路已算全部完成。

（3）蘇嘉鐵路：蘇州杭州兩地之交通，原藉運河通達，近年運河淤塞，航行至感不便。至於陸路，雖有鐵道可通，必須繞道上海，時間與金錢，均不經濟。於是興築蘇嘉鐵路，自蘇州（吳縣）至嘉興，自二十四年一月開工，積極進行，於今年五月全部工程完竣，七月十六日正式通車。全路長七四・四四公里，共六大站。本路營業，由鐵道部擬歸京滬滬杭甬兩路代管，業務近甚發達。

（4）淮南鐵路：淮南鐵路係建設委員會直轄之淮南煤礦局所築。起自蚌埠以西之洛河口淮南礦場，經台肥巢湖而達蕪湖對岸之裕溪鎮。民國二十三年開始建築，於本年五月全線竣工，六月五日正式通車。全路長二百二十公里，大小二十一站。此路不惟有益淮南煤產之運銷，對淮南之交通，亦有莫大裨益。

（5）同蒲鐵路：同蒲鐵路乃山西當局籌資建築之窄軌鐵道。北起山西大同，達蒲州之風陵渡（俗名風俗渡）。中經山陰，平原，太原，太谷，介休，臨汾，聞喜，安邑等地。貫通山西南北，附計北接平綏，南接隴海。全路長達九百公里，完全兵工修築。除南段已於去年十月五日全部竣工並通車外，北段——太同段亦於今年完成。山西煤礦最富，甲於全國，而苦運不便，致價昂不能與外煤競爭，此路通後，將大有裨於山西礦產之開發。惜山西當局之經濟，不甚裕餘，無力舖設標準軌（全綫均屬窄軌），誠恨事也！

（6）京市鐵路：京市鐵路縱貫京都南北，原來北與京滬鐵路銜接，南迄於城內中正街。自江南鐵路京蕪段通車後，京市府即計劃延長與江南接軌。相隔約二公里，積極進行，已於本年九月初旬完成。以後京蕪客商，不致再有中華門上落之苦矣。

（乙）本年中有進展而未完成之鐵路

（1）隴海鐵路：隴海鐵路起自江蘇之海州連雲港，終於甘肅之蘭州，中經徐州，開封，洛陽，潼關，西安，寶雞等地。將來並延至新疆伊犂，並另築寶蓉支線（自寶雞至成都），此路貫通全國，聯絡東西，亦國內鐵路重要幹線之一。其工程始於光緒二十九年，越六年（光緒三十四年），開封至洛陽段完成，民國五年開封徐州段完成，民國十四年徐州海州段完成。後因時局關係，工程中斷，「九一八」事變後，中央當局爲鞏固國防起見，興工繼續建築。潼關至西安段，於二十三年十二月通車。西安以西之工程，在本年內已有極迅速之進展，除西安至咸陽段已竣工，於今年元旦正式通車外，現路軌已鋪過郿縣，本年底可達寶雞。寶雞以西之工程，爲全國鐵路工程最艱鉅之一，鐵道部現決定先築寶成路支線——寶雞至成都。現已進行測量；據測量人員九月報告；決定採取經兩當，徽縣，成縣，碧口，廣元，劍閣以達成都。長約七百公里，明年即可興工。

（2）上川鐵路：上川鐵路係上海之上川交通公司所建築之輕便鐵路。本路原由上海至川沙，通車已十一載。去年又計劃將路展長，經南匯，奉賢而達大團鎮。已積極興工。除川竹（川沙至竹橋）段已竣工通車外，路軌不日即可鋪達奉賢。全路四十九公里，年底亦可完成。

（3）中汾鐵路：中汾鐵路起自中遙，止於汾陽，同蒲鐵路支線之一，長約三十四公里。去年九月，業經測量完竣，今年五月開工。中因更改路線，迄今尚未完成。

（4）運鹽鐵路：運鹽鐵路起自山西運城，止於鹽池，亦爲同蒲鐵路支線之一。已於去年十月測量完竣，建築材料亦已準備齊全。預定今春開工。亦因匪患，未能完工。現匪患已平，不久自可告竣。此路告成後，將大有益於鹽之運輸。

（5）京湘鐵路：京湘鐵路起自南京，終於湖南醴陵。此路分兩總段建築；第一總段起自蕪湖而達南昌；第二總段起自南昌而達湖南之醴陵。積極建築者，爲第二段。第二段原係浙贛鐵路之南萍段，後由鐵道部從浙贛鐵路公司收回改線，由南昌經高安，萬載，而達醴陵。長約二八〇公里。全段已於今年春間開工，預定兩年內完成。將來完成後，此路聯貫粵漢，浙贛，江南等鐵路，其有益於國計民生者，當非淺尠。

爲民前鋒

廣州民國日報國慶紀念特刊

方治敬題

復十國慶一統光榮

還我河山共赴國難

民國廿五年雙十節

廣州民國日報增刊

周啓剛

景運維新

民國日報社雙十節增刊

張嘉璈

民國日報雙十節增刊

百粵[illegible]家聲緒千秋雙十節日

[illegible]代表輿論不[illegible]

[illegible]激[illegible]主持正論

指揮若定[illegible]主義三民[illegible]

石破天驚木鐸司聲外[illegible]

內[illegible]治安天長[illegible]

晨鐘暮鼓與醒[illegible]

洋洋大觀熱忱敬祝天[illegible]

紙風行珠海[illegible]

八表同歡

鄧召南敬祝

賀全國統一！祝雙十萬年！！

金聲・永漢

即日六場減收半價

時間　十二點　兩點　四點　六點　八點　十點

●最後獻映●

世界無敵銀國神童

莎梨譚寶

小千金

THE POOR LITTLE RICH GIRL

歌舞頌昇平

輕踏應無跡，捷接疑欲飛，韃韃獨舞也！步伐齊且整，精神夾威風，義勇軍舞也！同時新歌淺唱，艷曲低酬，綺景妙艷，洵嘆觀止矣！

浪漫歌舞二十世紀霍士鉅片

明天換映　悲壯鉅片　紅粉金戈　另有告白

新華　中華　下期聯映

名士殉情記

染戀愛之花熱血四濺　殺多情之子槍彈橫飛

驚奇突兀・撼魄動心・波瀾起伏・瞬息萬變・

——當今電影新后—— 最近榮膺電影戲劇藝術學院金像獎章一九三五最佳表演

比提戴維絲　一生最得意不朽作

男主角做工細膩馳譽銀國巨子　華納名畫　李士利侯活

感恩知己・以身相許・飛迸熱淚・鐵血黃花

西關第十甫馬路●電話一二九二三

新新戲院

◎今天半價◎　（時間）十二點・兩點半・三點・七點・九點・十二點　（券價）一毫・二毫・三毫

慾海遺恨

美國性病學院首次出品　電影史上第一部有功世道人心的破天荒奇珍異寶有聲鉅片

昨天非常擠擁・今天半價確非火速定座不可！

莫謂野花香……

十六歲以上男女非看不可！十六歲以下男女看亦不懂！

慘綠少年的風流寶鑑！少女的情海慈航！

世界名畫時時有，此件的影片最難求！

可以儆矣……看！

都市病的危險線

華聲公司首次出品諷刺警世粵語巨片

監製　凌世華　沈吉誠

編導　張達民　譚玉蘭

巢非非　朱普泉　馮顯洲　榆仲　朱項鶴　陶桃艷　合演

誰之過？

寫盡了人生途上的喜怒哀樂！寫盡了戀愛場中的酸甜苦辣！不祇賺人眼淚！還要逗人歡笑！！

她，受環境，金錢，種種壓迫，一失足成千古恨，不得不死，她的死，是誰之過？

不日開拍

一個女學生

張達民編

●敬送遺精早洩秘方●　專治男子遺精早洩陽萎

本主人家藏秘方，神腎虧不育諸症，效驗人百發百中，開後治愈者已達數千，人皆有來函證明，不稱奇不止，嘆為希奇之奇方，各界欲索此方，剪此報請向上海法界霞飛路和合坊七十四號張世德堂函索可也，分文不取

●世德堂主人張書山敬啓●

新國民●即日放映兩套名片

頭顱換平等　熱血灑自由　紀念國慶日　舍此片莫屬

馬賽革命

馬賽革命是法國大革命之悲壯戰爭偉蹟馬賽革命是世界民族之鼻祖今天國慶請到看馬賽革命！

國慶日夜放映時間

日場　十二點　二點　映　迷途的羔羊

夜場　五點半　七點半　九點半　映　馬賽革命

金嗓歌王尊保露氏　銀壇艷星羅蘭拉普素　合演

特由美運來，以應雙十節！

紀念國慶　日夜半價

●緊●急●消●息●

誰之過

地為什麼要自殺？

惟要阮玲玉的前丈夫張達民始能將其中詳細向觀衆訴說無遺究竟是・・・

米王粉

形似米而營養分較勝於米　用上湯或糖煮之爽滑可口　尤非米類所可比擬

一德西路四百二十二號

廣州香港製麵公司出品

卜九甫馬路

中山聲片戲園

自動電話壹二九二四號

即映榮譽電影審委會嘉獎麗影公司粵語大傑構

（新）（青）（年）

吳楚帆　黃曼梨　陳雲裳　伊秋水　大口何　巢非非　黃壽年　朱普泉　鄭柳娟　馮顯洲（十大明星合演）

下期放映　華聲公司全部粵語巨片（誰之過？）

惠愛中路財廳前

中國聲片戲園

自動電話壹二九二五號

即映中央電影攝影場攝製全部有聲革命戰事片

戰＝士（優待半價）

中央軍三千餘參加合演（血戰汀泗橋！）（肉搏武昌城！）

★同場配映★　中國新聞片　塞外風光　防空救國　獻機祝壽　授旗典禮

下期映・・血濺二柳莊

萬年青

長年猛班

海珠又演　萬人渴望　名伶名劇　萃集當前

六大正印　葉弗弱　李翠芳　黃鶴聲　黃超武　新周瑜林　袁士驥　日夜主演

今日慶祝雙十節日夜各券減收半價是晚演通宵

（雙十日演）香陣困傻兵（陶志聰編）　此劇是悶者開心藥哭者歡喜湯愁者消化散

（雙十夜演）海底尋針（續演通宵）　此劇酸甜苦辣兼而有之禮義廉恥熔合一爐

（十一日演）虎翼將軍（初改日戲）　此劇僅演過兩晚適應星期消遣特改作日戲

（十一夜演）脂粉袈裟（繆劍禪編）　寧可犧牲了黃金百萬不可錯過了這一本脂粉袈裟

（十二晚演新劇）十萬童屍（蔡了緣編）　此劇恐怖驚心華麗香艷偉大新景得未曾有

（惠愛中路）

大新遊藝場

特別場　醒華京班　（日）武松招親　惡虎村　（夜）紡棉花　鶴樓

王芙蓉　殷麗洲　鄭立恒　沈美艷　楊碧雲　劉善培　劉榮軒　宋少武　殷君玉

粵劇場　演南風劇團　（日演）泣荊花　（夜演）光榮何價　主要角是日日夜佬館出齊

（影畫場）義犬救主

永漢南太平沙

天星聲片戲院

電話一四八九

即映　薛覺先　唐雪卿　林坤山　大口何　演

茶薇香

（慶祝雙十節・減收半價）

下期十三換映理想科學怪異益智教育巨片

世界末日

中華南路・大德路口

大德聲片戲院

電話：一二六六九

慶祝雙十減收半價

上午十一點　浪淘沙　　六點正起映　浪淘沙

下午一點映　迷途的羔羊　　八點正起映　迷途的羔羊

下午三點二　迷途的羔羊　　十點正起映　陋室明娟

美國畢業裁師鄺寶豪主辦的
國民洋服公司
鋪在大南路六號 電話一五二五九

今天慶祝雙十節 **大德戲院** 優待各界收半價

三套鉅片同日放映

聯華公司破天荒第一部對白有聲片
浪淘沙
具雷霆萬鈞之劇力！
金燄主演 章志直合演

今天特開六場

聯華公司歌唱有聲凄絕人寰大悲劇
迷途的羔羊
蔡楚生編導
葛佐治 黎灼灼 陳娟娟 鄭君里(合演)

美高梅目空一切滑稽大笑劇

第一流大笑匠 **羅路與哈地**
陋室明娟
羅路反串旦角唱子喉

藝術的結晶品·笑料的大本營

春花秋月，浪人的歌舞！
席地幕天，流人浪的生活！
順手牽羊，兩指遮眼法！偷鷄摸狗，一對扒兒精！捲財背逃，喜煞竊玉客！珠還合浦，苦壞長短人！

今天共開六場，選擇你所愛看的片子，按時入座！

(日場)		(夜場)	
上午十一點起映	浪淘沙	六點正起映	浪淘沙
下午一點起映	迷途的羔羊	八點正起映	迷途的羔羊
下午三點起映	迷途的羔羊	十點正起映	陋室明娟

一年一次 優待各界減收半價 一毫半 二毫半 三毫半 五毫 **過後難逢**

金聲永漢 ·明天聯映·

紅粉金戈

法國名小說家鄔達氏傑作
歷史戰事悲壯文藝二十世紀霍士鉅片
郎那高爾文·歌德露·羅拔高·域陀麥勒格連

斬將殲敵，碧血染沙場，報國殉情，香魂歸異域！

配演名角四十二 全體演員共萬餘 攝製時間六閱月 籌備時期一年半 亞拉騎兵千五人 攝影專家十七位 技術人員三千名 總值美金三百萬

金聲永漢·今天最後六場減收半價放映莎梨譚寶「小千金」另有告白

今天慶祝雙十國慶 新華中華兩院·優待半價

新華 今日四照時放到然 天夜場常間映自去
祇下午五點公餘場『狂歡之夜』

中華 今夜兩照時特到然 晚場塲常間映自去
今日日塲共三塲仍映『狂歡之夜』

聯華有聲對白鉅片

到自然去

金燄 黎莉莉 白璐 章志直 韓蘭根 龔智華 合力主演

根據世界文豪名著攝成偉大國產電影 一部東方泰山情侶新的魯濱遜飄流記

華安公司發行

月月花花有水有山快快活活 男男女女無憂無愁自自然然

主題歌：自然的孩子 黎莉莉唱

羅明佑監製 孫瑜編導

影壇奇珍 跋涉五千餘里 費時十九個月 成此空前偉構

遍歷魯浙蘇皖四省 攀崖縋幽 登山入海 ●然後得此：●羅明佑監製●

新華映業公司最近空前鉅製全部對話聲片
胡萍·金山 最近合演

俄文豪果戈里原著

狂歡之夜

張善琨監製 史東山編導

優待半價
中華 今日日塲三場放映 中華 日由十一點半＝一點半＝三點半
新華 下午五點公餘場放映

今日聯映 **南關 中山**

◀券價相同▶

慶祝國慶 減收半價

新青年

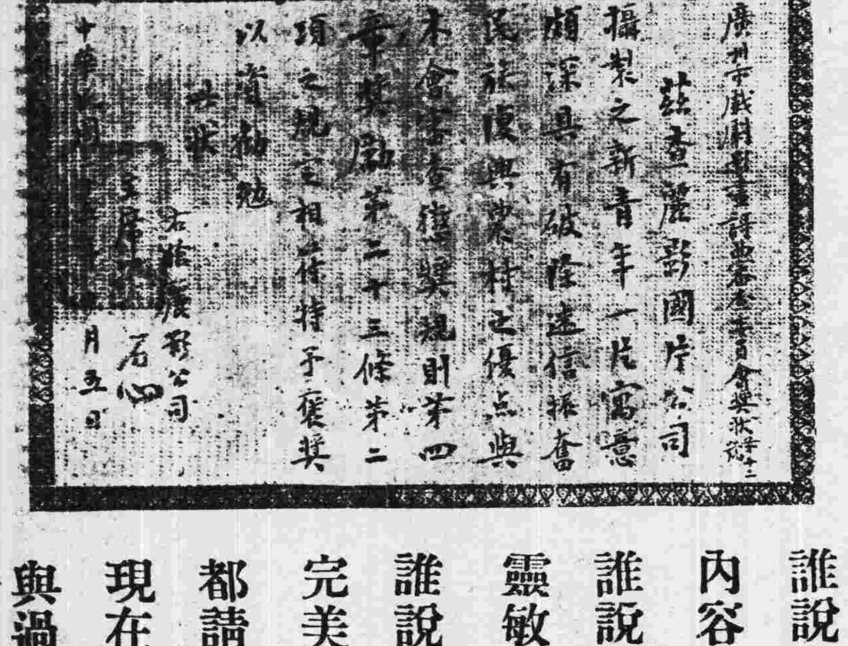
廣州市戲劇電影審查委員會獎狀
茲查麗麗影片公司攝製之新青年一片寓意頗深具有破除迷信振奮民族復興農村之優點與本會審查獎勵規則第四章獎勵第二十三條第二項之規定相符特予褒獎以資勉勵
此狀
右給麗麗影片公司
中華民國[illegible]月五日

誰說粵語片劇本無內容，誰說粵語片表演不靈敏，誰說粵語片攝製不完美，都請一看本片始知現在與過去不同了！

▲▲本片內容以提倡復興農村經濟，破除迷信，發展生產教育，鼓勵勞動服務，深合新生活運動精神
——獲政府的獎狀

▲▲劇力雄厚，表演迫真，播音清楚，攝影優美，場面偉大。
——獲觀衆的獎狀

吳楚帆 黃曼梨 陳雲裳 伊秋水 大口何 朱普泉 巢非非 黃壽年 主演

▶▶全部十一大幕影足兩小時又十分

放映時間

南關	中山
十二點十五分	十二點四十五分
二點二十分	二點五十分
七點	七點三十分
九點十分	九點四十分

吳楚帆等繼生命線最偉大最完美貢獻
麗麗影片公司最新粵語對白復興民族巨片

（6）閩贛鐵路：閩贛鐵路始於江西上饒，經廣豐、浦城、建甌，而止於南平。（福建省政府主張延至福州）由浙贛鐵路聯合公司主辦，長約二百餘公里。業經測量完竣，並於本年開始建築。此路係京粵鐵路之閩贛段，在京粵鐵路未完成以前，暫用此名。

（7）湘黔鐵路：湘黔鐵路以長沙貴陽爲起訖點。今年開始籌備。全線業經測量完竣，已於本年八月一日興工。計劃二年完成。此路完成後，西南交通，將成一新紀元。

（8）江南鐵路：江南鐵路係京粵鐵路之一段。（在京粵鐵路未完成以前，暫用此名。）由江南鐵路公司建造。該公司原計劃興築乍蕪鐵路，以蕪湖爲起點，向南修築，並於五月五日通車。已於民國廿二年動工，次年五月路軌鋪達皖南之孫家埠，並於五月五日通車。該公司旋奉鐵道部命令改線，建造京粵鐵路，乃改變計劃，轉向東修築京蕪段，計長九十公里，二十四年四月完成通車。隨又自孫家埠向南展築，已到達灰山。自灰山至屯溪一段，去年底已測量完竣，今年春間興工。計劃將來與閩贛鐵路銜接，一旦完成，則我東南交通，不致受外人在海上之操縱矣。

（丙）本年內積極計劃興工之鐵路

（1）成渝鐵路：成渝鐵路以重慶（巴縣）成都爲起訖點。乃四川省政府主辦。經由中國建設銀公司投資。路線已測量完竣，預定本年十月內興工，計劃兩年完成。

（2）濟聯鐵路：濟聯鐵路即膠濟鐵路自濟南至聊城之鐵路。此路由官商合辦，路線已測量竣。並定最近將此路延長至彰德，與平漢路銜接。

（3）廣汕鐵路：廣汕鐵路，自廣州，終於汕頭。路線在陳濟棠駐粵時代已勘定，由廣州西村站爲起點，經沙河，增城，惠州，河源，龍川，老隆，興寧，揭陽，而達汕頭。沿線亦經測量完竣。將來與潮汕鐵路銜接。擬於明年九月分段開工，預定一年至一年半完成。

（4）粵漢鐵路黃埔支線：粵漢鐵路已止於廣州。然仍未與海運聯貫。因此有主張粵漢路與廣九路銜接者；又有主張延至黃埔，同時建築黃埔商港者。前者，因廣州當局及人民反對作罷；後者，國人多表同情，故鐵道部決採延長粵漢鐵路至黃埔計劃。由廣州黃沙至黃埔一段，已開始測量，明年即可興工，限一年完成。

（5）三賀鐵路：三賀鐵路起自廣東之三水，終於廣西之賀縣。中經四會，廣寧，粵桂兩省政府已派員測量一切工程計劃及預算。早經確定。現西南問題發生，致中止積極進行。現西南問題已解決，興工期恐不遠矣。

（6）滄石鐵路：滄石鐵路，本以滄州石歧爲起訖點，近聞將展達天津。本路由北寧路局，與中日公司三方承辦，已修造。此路即所謂滿鐵技術合作條件之一。計劃已由冀察政務委員會交通委員會審就，不久即可興工。此路民衆反對甚烈。由此可知吾國人民，已深深了解日本帝國主義之眞面目矣。

總觀以上，本年內之鐵路建設成績，確有可觀。如此以往，三九年後，我國鐵路幹線，大致可以完成；永結非苦悶中，稍堪滿意之一事也。

武節是宣

民國日報雙十增刊　徐景唐敬題

今年紀念國慶之意義

謝元愷

民國誕生，倏已二十五載；過去內憂外患，交相煎逼，舉國上下，無時不掙扎于驚濤駭浪顛連困苦之中，其可欣可慶者常少，而可悲可痛者常多，然吾人經一度之悲痛，即增無限之興奮，經一度之興奮，即增無窮之想望，追維先烈，策勵來茲。檢閱過去，用証將來，國家機運如何而猛進，人民之精神如何而發皇，則今值國慶，吾人所宜深省者也！可慶者何？其于國者：眞正統一之完成，國家基礎之鞏固，民困，……一事也！

復次，吾國欲在國際聯盟會中佔行政院理事一席久矣。年來因英法等國知袓外交家之措置失當，國聯盟約之運用未周；應付滿洲事件，已失於過弱，對意阿問題又復制裁無方，用是威信墮地，殘喘苟延。吾國於此時猶勉力維護，忠勤服務，今已獲選常任理事，則將來國際合作之進行，可俾遠東大多數民族之同情，國聯垂絕之命運，得於此時啟其將來一線之新機。而因國聯內部工作之調整，增加國際制裁之能力，或將一改其因循敷衍畏縮依違之態度，是又非特我國國際地位之提高已也，此又一事也。

尤有進者：年來鄰邦固已慣言「親善」「合作」矣，進而談「經濟提攜」，更進而論外交折衝，勢且再進而動員派艦。危機四伏，一觸即發。凡所以加于吾國者，無所不用其極，其能否循外交之常軌，以作平等之協商，實有疑問。吾人今後之應付，有待于吾人之沉着應付，以不屈不撓之精神，作堅忍奮鬥之準備。無論……

任何交涉，皆以不損主權爲原則。[illegible]……此又一事也。

國頻年風雨飄搖之局，今已啓嶄新紀元之動向，[illegible]……今國慶之集，吾人歌泣與奮，勇邁進，使吾國家民族前途，由是勵進，[illegible]……實式憑之矣！

民國廿五年國慶紀念日告民衆書

親愛的同胞們：

距今廿五年前的今天——辛亥十月十日，本黨的革命戰士開始在武漢策動民族反抗的戰爭，經過無量數的犧牲，終於達到驅除韃虜的要求，而建立一個中華民國。這種偉大的紀念，倘得我們認識的，是先烈犧牲頭顱，犧牲血肉，無非想為我民族爭自由，爭人格，蕩除數千年來封建的制度[illegible]，創造適合現代的新國家。可是時光是虛度了廿五年了，對於本黨的要求，究竟達到了沒有？誰都知道現在是沒有達到的。我們建國的進程，遲緩的原因在那裏？嚴正檢閱起來，則不出下列四點：

1·帝國主義直接和間接的來破壞我們革命的進行；

2·軍閥專橫割據，來殘害國家；

3·共匪肆虐，離開革命，來做逞私報復的勾當；

4·本黨黨員缺乏訓練，組織力薄弱，致造成分離之局。

時間給我們的反省，應有澈底的痛悔！過去的一切，細數從頭，當有一個總結束。努力理合，瞻顧將來，祇有集中整個民族的力量，方足以應付當前的國難。從悲哀的痛悔之中，努力充實民族的生存力。國民經濟之繁榮，和國防文化之建設，是反抗帝國主義，復興中華民族的基本工作，必須達到初步建設的完成，始足以言反抗帝國主義，來求民族的解放。最近統一局勢的告成，便是這種形勢已經成熟的表現。努力吧，循[illegible]的以[illegible]，作不……遠的將來，必有滿足我們民族的願望。我們決無忘辛亥革命的精神。決無忘辛亥革命的先烈。我們的口號是：

1·紀念國慶無忘總理暨諸先烈的革命精神

2·紀念國慶要充實國力

3·擁護國民大會樹立憲政規模

4·擁護中央統一政令軍令

5·精誠團結確保和平統一

6·中國國民黨萬萬歲

7·中華民國萬萬歲

慶我邦族

慶十年雙十　民國日報

……之昭蘇，國運之昌隆也。國選之觀成，憲政之將立，內政之益臻修明，建設之日躋進步也。其在本省：則新生活之推廣，烟賭之禁絕也，苛捐雜稅之剷除，農村經濟之活躍也。語其對外者，則正列強之觀聽，國際清議者之莫不予事，得友邦多數之同情與贊助也。！述各端，無待縷述，自今以往，訓政之時期告終，國家根本大法以立，總理遺教之實踐，得其。於是而統一之大業鞏固，內政之修明愈昌，建設之進步愈速；粵漢路通，電話網築，公路線貫，航空站聯。水利興，旱災除，民生裕，教化行。新猷展布，將以此而風膺全國；無遠弗屆。由是而民智啓，民權張，國力富，民族強，則實踐總理遺教，又進一步矣。此則吾人于今日歡欣鼓舞慶祝佳節之餘，于國運之前途，具無限之期望，追懷　總理及革命先烈過去之偉績，尤寄實無限之景仰者，此……

國民導師

廣州民國日報社

國慶歌（三則）

中國國民黨廣東省黨部（十月十日）　梁寒操試擬

一

我永不忘辛亥十月十
滿清肆虐三百年
唯我國父獨先覺
仁人志士咸效命
霹靂一聲廣庭震
我對雙十宜高歌

此日乃中華民族永久之榮光
漢族被驅猶犬羊
乃以民族主義爲提倡
辛有義師興武昌
青天白日之旗到處皆飄揚
此日乃吾中華民族永久之榮光

二

我永不忘辛亥十月十
君權專制四千載
唯我國父先覺
自由平等與博愛
武漢首義全國從
我對雙十宜高歌

此日乃中華民權發展之權輿
民氣鬱結久難舒
乃以民權主義爲揭櫫
眞理萬古誰能踰
帝皇專制之毒從此永剷除
此日乃中華民權發展之權輿

三

我永不忘辛亥十月十
貧富由來總懸隔
唯我國父獨先覺
節制資本均地權
建國方針明確定
我對雙十宜高歌

此日乃民生主義實現之先聲
民生困苦久不平
乃以民生主義之發明
同盟志士咸服膺
資本主義之毒終當長廓清
此日乃民生主義實現之先聲

國旗歌（三則）

梁寒操試擬

一

愛我國旗色何麗
政治示清明之象
爲眞理爲公道
要如此才不負

白日青天滿地紅
主義唯革命是崇
爭相奮發以爲雄
白日青天滿地紅

二

敬我國旗宜可寶
當年親製由國父
捨生命救國家
到如今處處是

白日青天滿地紅
身先殉者陸皓東
前仆後繼竟其功
白日青天滿地紅

三

忠我國旗心不貳
民族生命繫於是
不問誰敢相侮
我發誓永不負

白日青天滿地紅
家國光榮賴其中
視吾此劍加其胸
白日青天滿地紅

○○○ 肺癆如何治療

肺癆一症，爲世界人類之公敵。傳染最速，而難治。[illegible]

四川療肺草之功效

（主治）新久咳嗽，痰中夾血，多咯血，乾咳失音，痰多氣喘，內傷吐血

價目每包一圓八毫　雙服二圓八毫

○○○ 阿滴平

皮膚病特效藥！

皮膚病，雖爲小症，然不可忽視。蓋日遷延不愈，必成最危險之膿毒血症，不特痛癢難忍，坐臥不安，故吾人於皮膚病初起時，即須備用最新發明之皮膚病特效藥「阿滴平」。「阿滴平」係用最新化學方法配合而成，防腐生肌，具偉大之殺菌力，凡一切頑固之皮膚病菌，自能消滅無遺，誠家庭中不可不備之皮膚病靈藥。[illegible]

腳趾濕癢，一滴即平▲皮膚瘡癬，着膚即靈

阿滴平　大瓶一元　小瓶五毫

四川疝氣草

治小腸疝氣之良藥，不論新起久患，服之均效　每包一元二毫

廣州市海珠路　利生藥房經理

男服金盒　壯陽補腎　轉老還童
女服銀盒　調經止帶　回復青春

鴛鴦寶

六神水　治時疫急症，霍亂抽筋，疴嘔肚痛，中風中痰，四時感冒

鄭重聲明

本社創製之六神水及鴛鴦寶丸，備承社會人士歡迎，行銷海外，爲中國唯一良藥。近有無恥之徒，偽貨亂真，業經破獲多起，送法院究治。今後爲愼重起見，特將送單改良精細花紋，並加刊各國當代顯要獎頒題詞。

（一）六神水包內原日之水印辦真券一律取銷，另改印凹凸版證券夾入包內，以杜偽冒

（二）鴛鴦寶丸俱是原瓶售出，若有拆散零沽者盡屬偽品，購者諸君幸留意焉

海雷天一六神水藥行廣州分行啓

趙少昂主辦嶺南藝苑　美術科徵求男女學員

苑址惠福西路溫良里畢公巷雷天一側　簡章函索五分

△△△△△△ 馬騮搣茶王來了

（優等鐵羅漢嚴茶每罐壹元買一送二）

杉木欄……同珍茶莊……

肺病早期診斷治療

唐太平醫師啓事

本醫師向承父業，專醫肺病已十八載，爲求集思廣益，身赴環球考察，經歷歐美諸國，任德國柏林醫科大學肺科教授 TEISNER，又在英國布朗頓胸肺病院 BROMPTON 實習治肺手術，均領證書，歸國後照常應診。

（診療所）廣州下九路　（時間）上午九時至一時

創製太平保壽汁　能使瘦弱變爲肥壯

又名鈣衛　糖魚肝油　滋陰養血　保肺健體

頑難發羊吊病　快看

妹自幼不幸染有發羊吊病，最……

袁國華醫師創製（羊吊靈）

單料拾圓　雙料拾圓　每服可食拾日

狀廣州市太平北路式式壹號即後樓坊口斜對面　羊吊病專家

沈慕濤敬頌

鳴謝　愈我腎病及戒烟

弟向患遺精之病症多年，以致神經衰弱，耳鳴耳聾，頭暈眼花，腰骨痠痛，盜汗夜多，小便頻，床後反被……食洋烟以爲各病可除，終屬無效，[illegible]

廣州市西湖路　潘禹強

警察人員不可不備之書

警察法規第一集　每部二元　朱雅正編

警察法規第二集　每部一元　朱雅正編

違警罰法釋義　每冊三角　朱雅正編

（警察法規第二集在印刷中定於十月底出版　在出版期前預約者減爲七折）

發售處　廣州市警察雜誌所　永漢北民智書局

戒烟須如

快刀斬亂蔴

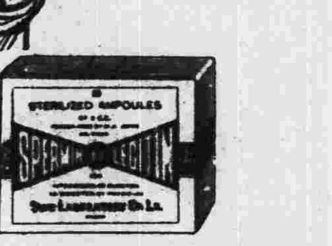

戒烟須具最大決心，擇藥須具最大眼力。既採定可靠之藥，須如快刀之斬亂絲，立即毅然施戒。本品補助戒烟之功效，早爲一般人所認識，凡嗜好鴉片毒丸者，宜即採用，俾能助君迅速斷癮，同時使君康健增進，不感覺任何痛苦。若再猶豫不決，徒以自誤也。

賜保蛋黃素

上海信誼化學製藥廠製

各大藥房均有出售

駐粵辦事處　廣州太平路一四二號　電話一七四四七

請先看這裏

編者

在本刊的上一期，我們立下了一顆心：要在雙十節那天來一個兒童畫特刊，得了小朋友們的助力，這特刊總算能在今天與本刊的小讀者見面了。

在國慶日中，我們當牢記着國難，因此，我們特地選了些有深長意思的圖畫，刊在這裏，希望本刊的小讀者用心去思索圖畫中的眞意。

從下一期起，除了按期有一篇科學故事外，還打算每期有一段圖畫故事，得請本刊的小讀者留心。又本刊擬設小信箱，小讀者如果有什麼疑難的事情，要向編者詢問的，編者當在這裡作答。

十月九日

國慶謠（一）

國慶，國慶，
慶些什麼？
你們試看：
我們大好的山河，
當前的苦難正多！

如梅

國慶謠（三）

努力啊！
努力啊！
我們一齊奮勇向前跑，
莫把大好光陰空空過。
努力啊！
努力啊！

廿五年雙十之前夜。

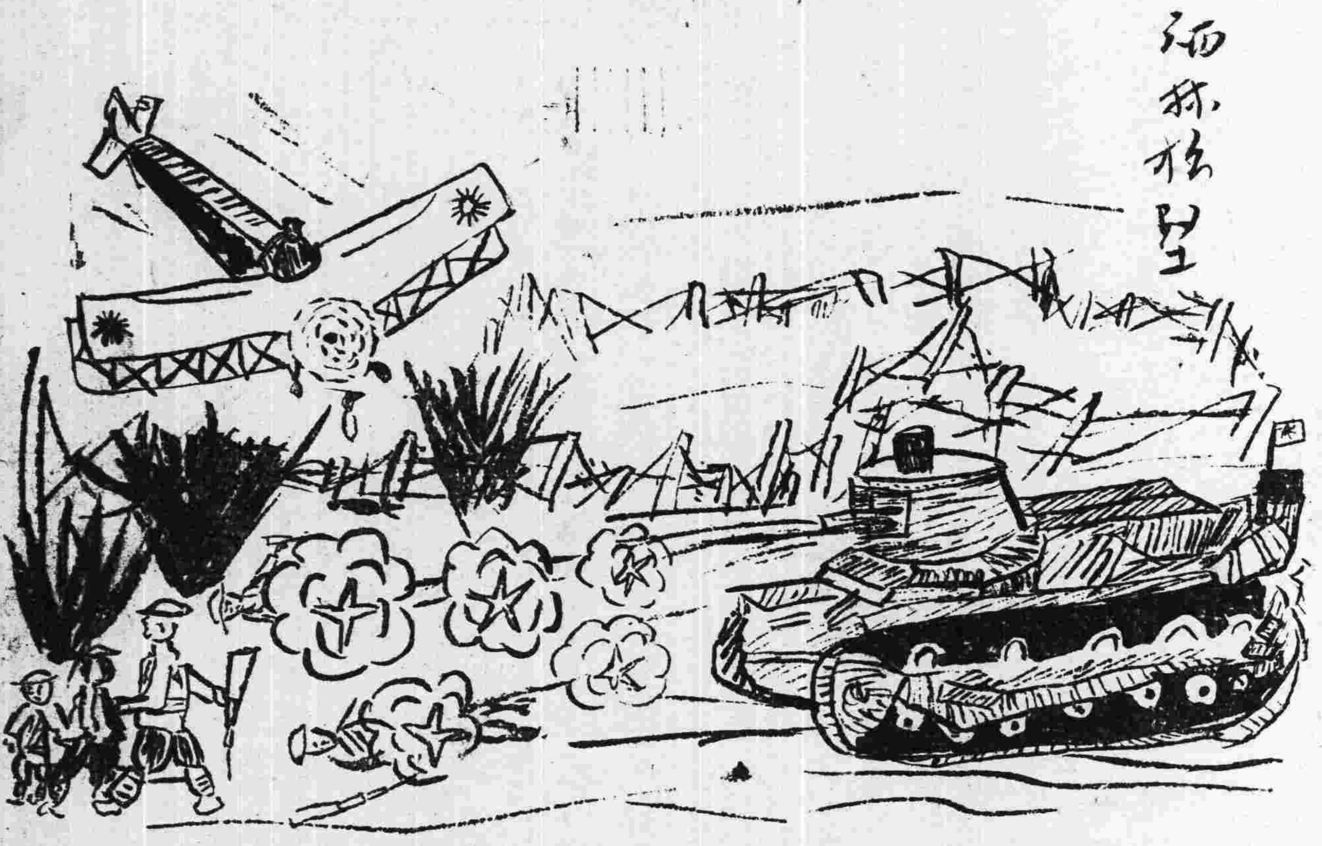

國慶謠（二）

國慶，國慶，
慶些什麼：
你們試看：
我們大好山河，
剩下的是些什麼？

吉

北大參茸行

註册老牌

注意　本行將東三省產人參區。及獵鹿畜鹿場。及美洲北加羅里那州產參區域等。分別攝影。陳列門首櫥窗中。請各位參觀。（新到長白人參及生人參花全市希罕品）

經理天良首創：人參膏

廣州市光復南路　電話一六四六二　北大參茸行謹啓

請認廣東獨家嚴防冒效影射

天源堂設莊口在東三省北五省販運參茸回粵

發行零沽實價不二　光復南路一十六號　電話一〇六〇四號

天存堂參茸正貨鐵價確有相當歷史

槳欄路四六號　電話10603　電報碼1131

新歌曲

（一）
哈哈哈！大家來罷！肥魚大肉，盡量吞下，
摸摸肚子，吃飽回家。

（二）
嘻嘻嘻！什麼東西？肚子緊痛，翻腸倒胃，
極汗直流，有聲無氣。

（三）
好好好！飲淸快水，吃八寶丹，贓胃洗淨，
精神爽快！

會文堂新記書局出版法學書籍

發售特價

原售實價減售毫洋八折　原售八折減售毫洋六折

同時提出本版書外版書百數十種聯合舉行

每日更換陳列　歡迎參觀

特價期限　十月五日起

地址永漢北路　電話一五〇七六

中國文學珍本叢書

中國文學珍本叢書除重加整理文學名著外盡量搜羅珍罕秘笈而晚明諸家文稿經過淸代禁燬删改多非本來面目且流傳不廣搜羅尤難本公司去秋特約國內專家二十餘位糜費萬金耗時九月詳加校點斷句精校已删者補足曾禁燬者全排刊行以來轟動出版界認爲如此艱辛工作吃力不討好本公司不避艱難努力截至今日全輯五十種相繼出全雖各書售價特別減低然篇幅繁重諸君猶嫌購求爲難爰特舉行特價一月

全輯五十種　特價七折

新書

古文品外錄　陳繼儒校　實價五角
徐文長逸稿　施蟄存校　實價五角
宋六十名家詞　施蟄存校　實價五角
唐詩紀事　汪霞卿校　實價四角
詩林紀事　張靜廬校　實價八角

上海雜誌公司　廣州支店永漢北路　電話一一七四五號

星期畫刊

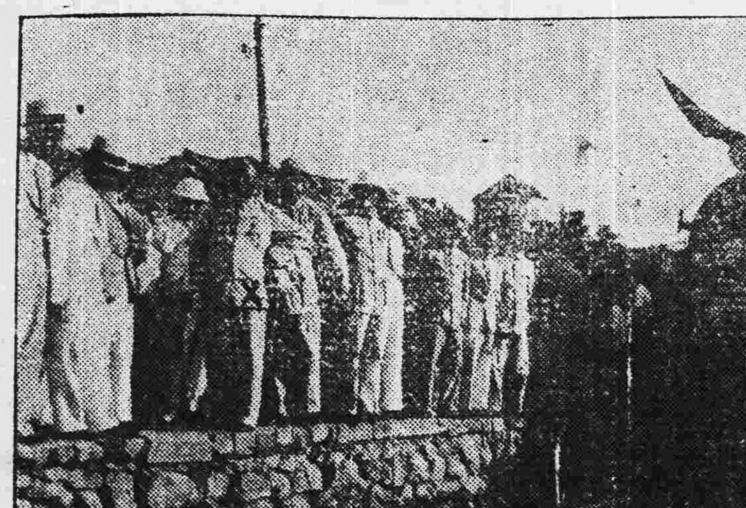

京蕪路通車典禮馬超俊等留影(有×者爲馬氏)(國際社攝)

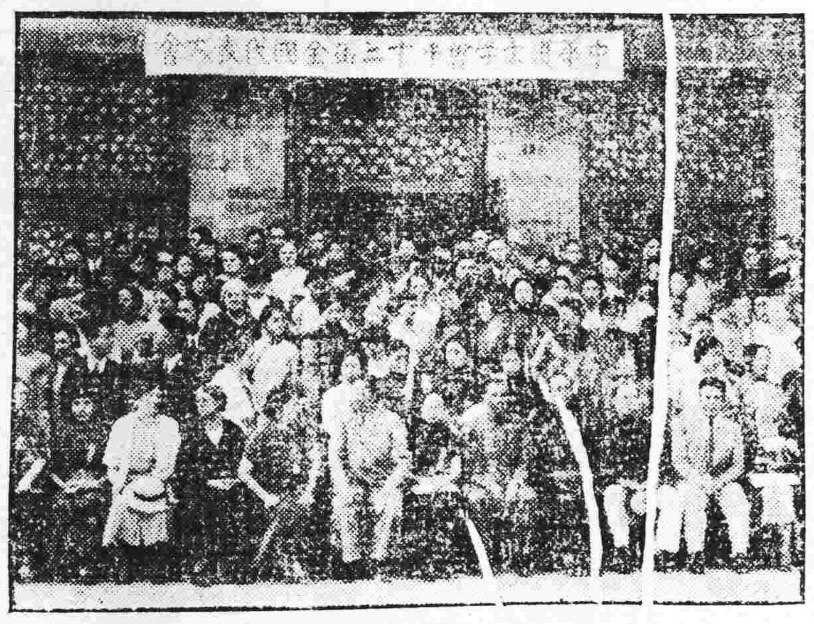

中華護士學會第十三屆全國代表大會於十月一日上午九時在金陵大學開幕禮圖爲禮後全體合影(國際社攝)

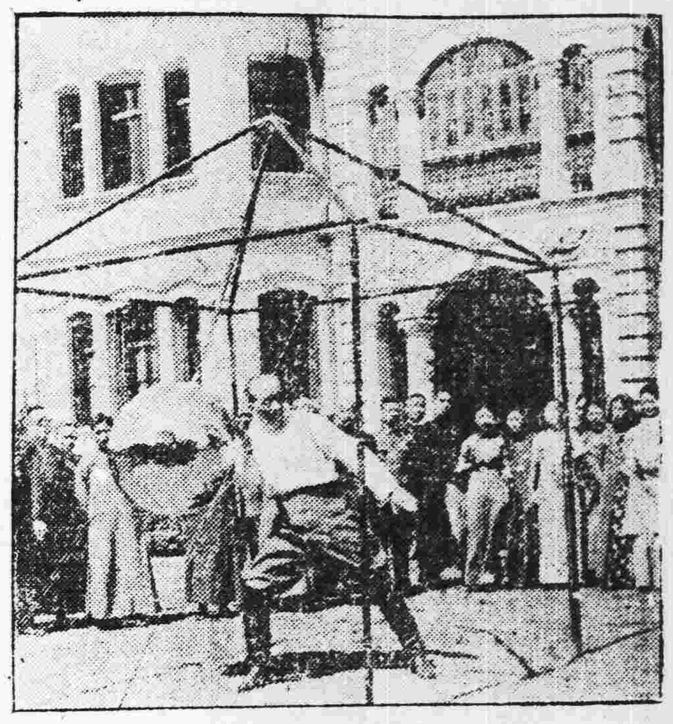

中委褚民誼表演太極拳(徐炎之攝)

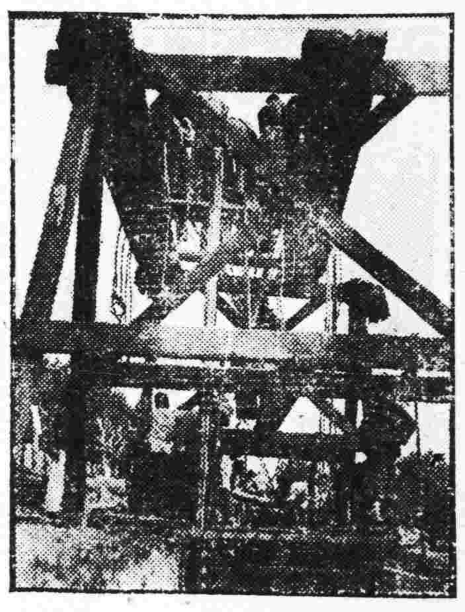

上海市地勢低窪，每逢大雨，或遇高潮，即有倒浸之虞，租界當局特沿南京路外灘附近一帶裝鉅大陰溝筒。以防不測。圖示打樁情形，(國際社攝)

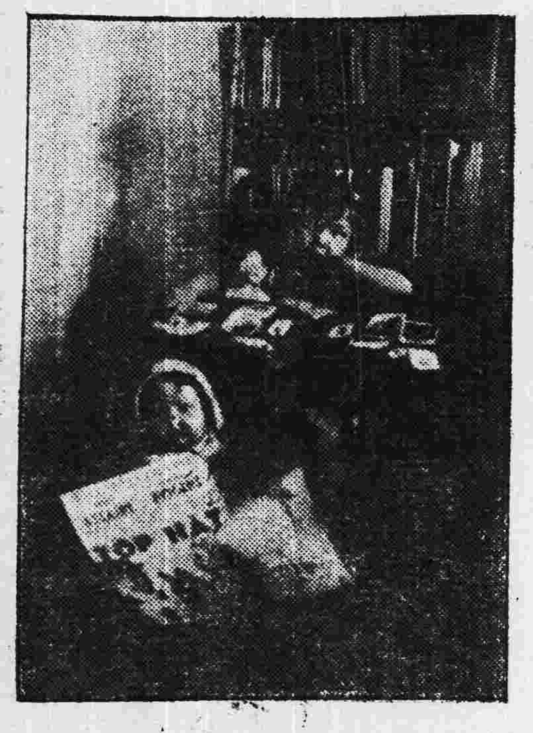

小明星在製造中(蔭攝)

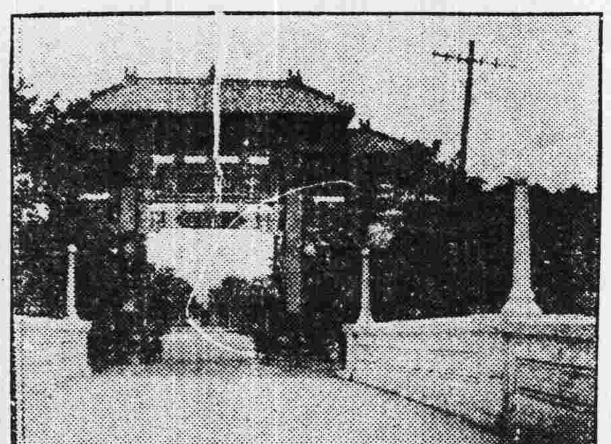

汕頭中山公園之門景

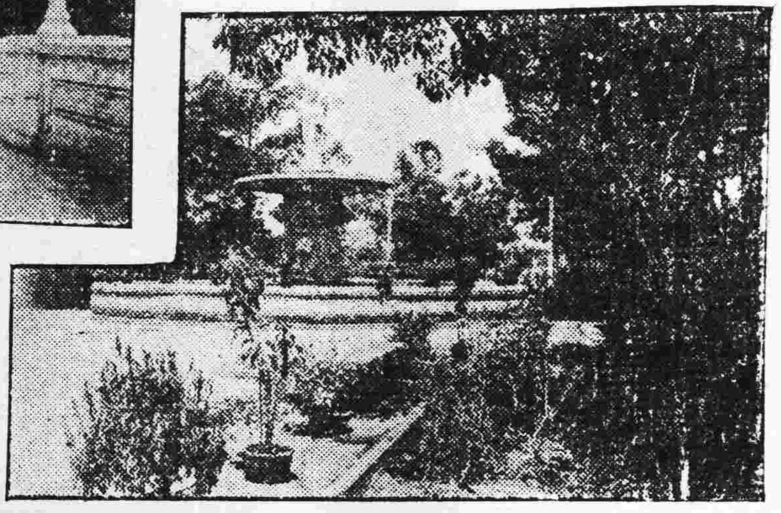

汕頭中山公園內之噴水池

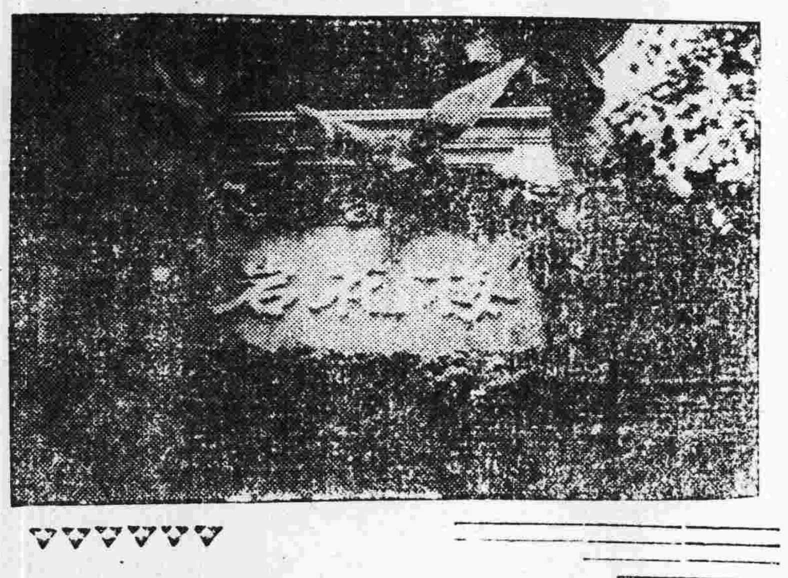

汕頭中山公園內之梅花岩(本報李梨攝)

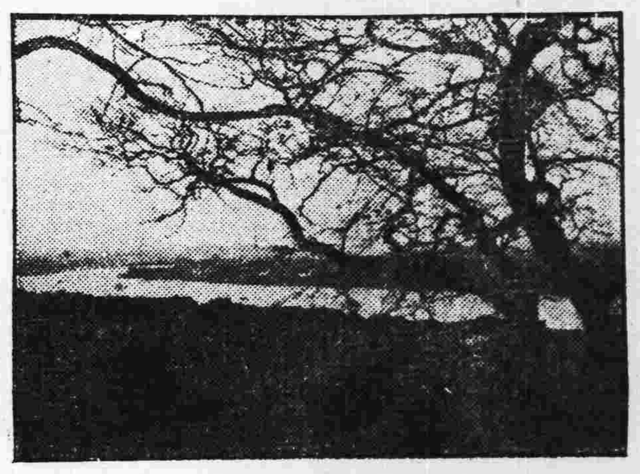

衡陽廻雁峯遠眺湘水 本報記者黃劍豪攝

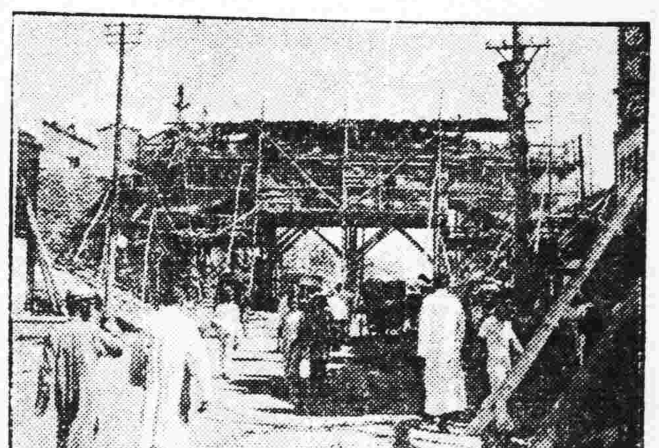

漢口市趕築中之中正路北段(國際社攝)

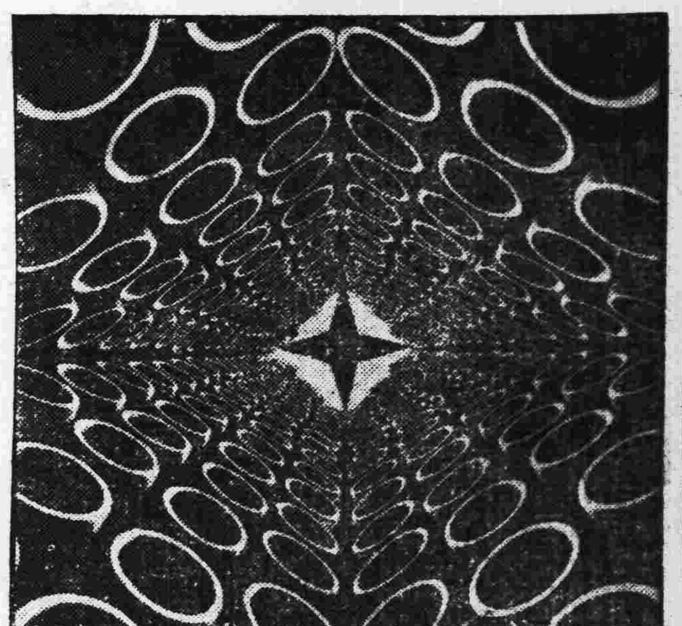

圖案(高萬錫作)

漢口市已完成之中正路南段

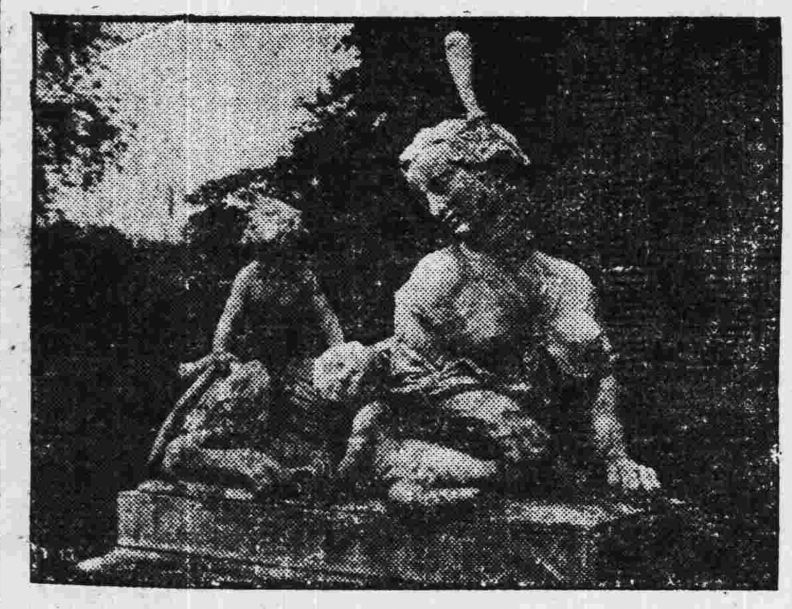

德國柏林公園中之彫刻品(慧子攝)

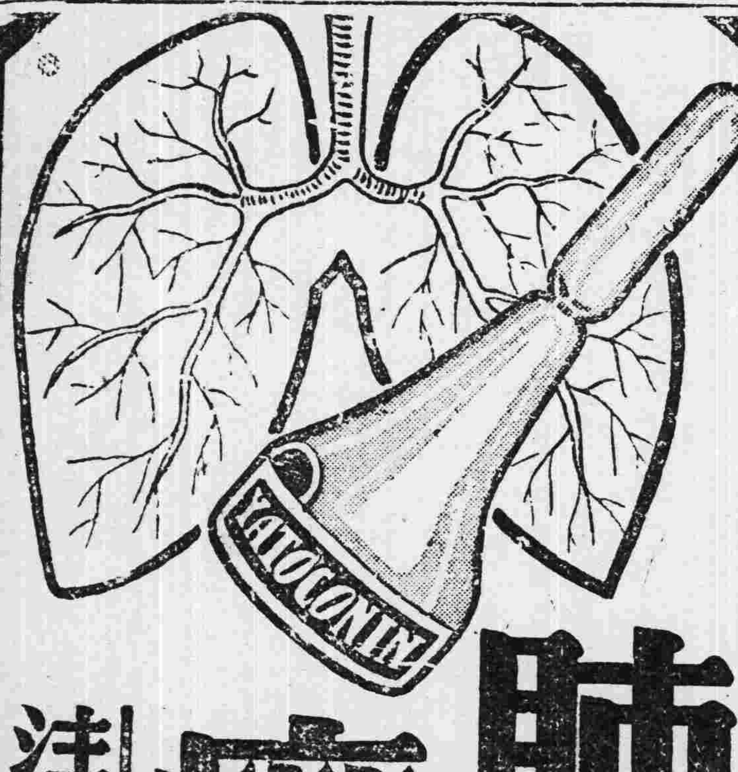

肺癆 瘰癧 注射劑 亞託康寧

醫界空前的大貢獻

本品乃係日本京都帝國大學教授舟岡博士根據組織治療之理論、費多年之苦心研究與實驗、以特殊的方法、由果糖燐酸鈣製成之結核性疾患的注射劑、依本劑之注射、藥力直達結核病竈、並由結核病竈中所產出之 Phosphatase 酵素的作用、被分解而使燐酸鈣遊離沈着、遂因本劑之繼續注射、便可使其病組織淨化吸收、而獲治癒之效。

包裝 大人用 五管 三十管 各一匣裝 小人用 五管 三十管 各一匣裝

廣州總經理 岳陽堂藥房 廣州西堤西壕口

製造兼總發售處 株式會社 鹽野義商店 大阪市東區道修町

Y—13

包皮界說

包皮過長界說，乃被龜頭包之謂，包皮內汚垢積留，身體時失清潔，而特殊穢臭，痕癢尤令人大感痛苦也。此外引起手淫，遺精早洩，而致神經衰弱，發育不完，甚而至於絕嗣，偶或包皮發炎，潰爛而成壞疳，他如不正當行爲，或洛具不潔，甚且傳染性病，本醫務處大醫師余自強，成績最昭著，手術最安全，久已名聞中外。割包皮收十元，爲社會人類謀幸福，以便諸君重履健美途徑，而登壽境也

總醫務處廣州市惠愛路城隍廟右隣 香港醫務分所醫師余自強上海街六百十四號

日來天氣已入炎夏之候在此時季小孩最易患病如不思飲食煩燥不安夜睡不寧時常啼哭大便不通等症而致瘦弱生病失去活潑狀態甚爲可慮故爲家長者應注意及之給以兒科專藥鷓鴣菜服之則有病時全愈無病時開胃安寧健康活潑矣

滬粵港 宏興大藥房啟 粵行：廣州市一德路

天良堂參茸莊

中英政府註册 天良老牌 嚴究冒效 HEART BRAND

新秋已屆調養適時本號歷蒙各埠各界之垂顧各種參茸無不選正以應各界需求實事求是具有相當歷史

新上市壯嫩關東鹿茸分份茸咀片貨靚益食特價從廉

(經理北大首創：當歸精)

天良堂老參茸莊啓 廣州市漿欄路 電話一零六二九

天佑堂

老例大減價 限期三十天

參茸各貨九折 著名出品七折 更有大贈品

減價期由九月十六號即農曆八月初一起

欲知各貨價目函索即奉

書工製版

總行廣州光復南路